



Mondi Tire Kutsan

FAALİYET RAPORU

2021

Sürdürülebilirliğin TASARIMI

Sürdürülebilir ambalaj ve
kağıt çözümlerimizle daha iyi
bir dünyaya katkıda bulunuyoruz.





Thomas OTT

Değerli Paydaşlar

Değerli Paydaşlarımız,

2020'den sonra 2021 hafızalarımızda özel yer tutan bir yıl oldu. Her ne kadar Covid-19 ile yaşamaya alışmış olsak da yarattığı olumsuz etkileri yönetmek hala gündemimizde ve 2022'ye girdiğimiz şu günlerde bile hâlâ devam ediyor.

Covid-19 başlı başına bir belirsizlik ve zorluk getirmiş olsa da, 2021 yılında Türkiye'de ekonomik çerçevedeki gelişmeler Türkiye risk primini ciddi arttırmıştır, tahmin edilemeyen günler yaşamamıza sebep olmuştur.

Tüm bu zorluklara rağmen, 2021 Mondi Tire Kutsan için çok başarılı bir yıl oldu. Agresif rekabet ortamı, istikrarsız döviz kurları ve 20 yıl sonra gelen hiperenflasyona rağmen, pazardaki fırsatları görüp, zamanında doğru aksiyonlar alarak bu başarıya ulaştı. Bugün gelinen noktadaki başarının fabrikalarımızın topyekûn katkısı ile gerçekleşmesi haklı bir gurur yarattı.

2022'yi beklerken, pandemi hâlâ bizimle olacak ve dünya ekonomisi üzerinde geçmiş yıllarda olduğu kadar olmasa da olumsuz etkisi devam edecek. Bunun yanında ülkenin

kendi iç zorluklarına rağmen, jeopolitik ve ekonomik anlamda yaşanan gelişmeler (global enflasyonist ortam, global enerji fiyatları, Rusya&Ukrayna krizi vb.) belirsizlik yaratmaya devam edecek. Bu piyasa koşullarında rakiplerimizden bir adım önde olabilmek için müşteri odağımızı ve işletme verimliliğimizi güçlendireceğiz. Güçlü yönetim kadromuz ve Mondi Tire Kutsan'ın başarısına katkı sağlayan değerli çalışma arkadaşlarımızla başarımızı daha da artırarak tüm paydaşlarımız için katma değer yaratmaya devam edeceğiz.

İnovasyon, Hizmet, Kalite ve Dijitalleşme, başarıya yönelik çabalarımızın temel taşları olmaya devam edecek.

Son olarak Mondi Tire Kutsan'ın başarısına destek veren TÜM paydaşlara teşekkür etmek istiyorum. Özellikle tüm MTK çalışma arkadaşlarımıza teşekkür ederim, onlar olmasaydı böylesi başarılarla imza atamazdık.

Saygılarımla;

Thomas OTT

Yönetim Kurulu Başkanı - Mondi Tire Kutsan



Yönetim Kurulu Başkanının Mesajı	5
Mondi Ne Yapar?	9
Mondi Nerelerde?	10
Mondi Tarzı	14
Mondi Aksiyon Planı 2030	19
Oluklu Mukavva	23
Oluklu Mukavva Ambalaj İş Kolumuz ve Mondi Tire Kutsan	27
Mondi Tire Kutsan Nerelerde?	28
Mondi Tire Kutsan'ın Tarihi	29
Yönetim Kurulumuz	32
Hizmet Verdiğimiz Alanlar	37
Ambalaj Çözümleri	39
İşçi Sağlığı ve İş Güvenliği	40
Mondi'de İnsan Kaynakları Anlayışı	42
İnovasyon Ödülleri	46
Mondi'nin Tasarım Anlayışı	48
Mondi'de Kalite Anlayışı	50
İletişim Bilgilerimiz	53
Komiteler	55
Finansal Raporlar	57





Mondi Ne Yapar?

Mondi sürdürülebilirliğin tasarımı ilkesine uygun, yenilikçi ambalaj ve kâğıt ürünleri ortaya koyarak daha iyi bir dünya için katkıda bulunan, ambalaj ve kâğıtta küresel lider olan bir şirkettir.

Mondi orman yönetimi ve selüloz, kâğıt ve plastik film üretiminden, verimli ve etkin sanayi veya tüketici malları ambalaj çözümlerinin geliştirilmesine ve üretilmesine kadar, değer zincirine entegre bir şekilde faaliyet göstermektedir.

Sürdürülebilirlik, Mondi stratejisinin merkezinde yer almakta ve faaliyetlerin yürütülmesinde belirleyici bir rol oynamaktadır. Mondi, en sürdürülebilir çözümleri bulmak amacıyla doğru soruları sorduğu müşteri merkezli EcoSolutions yaklaşımıyla sektörde liderdir. 2021'de Grup Cirosu 7,72 Milyar Euro ve Grup FAVÖK'ü



1,50 milyar Euro olarak gerçekleşmiştir. Mondi, Londra Menkul Kıymetler Borsası'nda premium koteye (MNDI) ve JSE Limited'de ikincil koteye (MNP) sahiptir. Mondi FTSE 100 listesinde yer almakta ve 2008 yılından beri FTSE4Good endekslerine, 2007 yılından beri FTSE/JSE Sorumlu Yatırım Endeksi Serisine dâhildir.

€ 7,72 milyar

2021 yılı group cirosu

€1,50 milyar

2021 yılı group Favök

Mondi NERELELERDE?

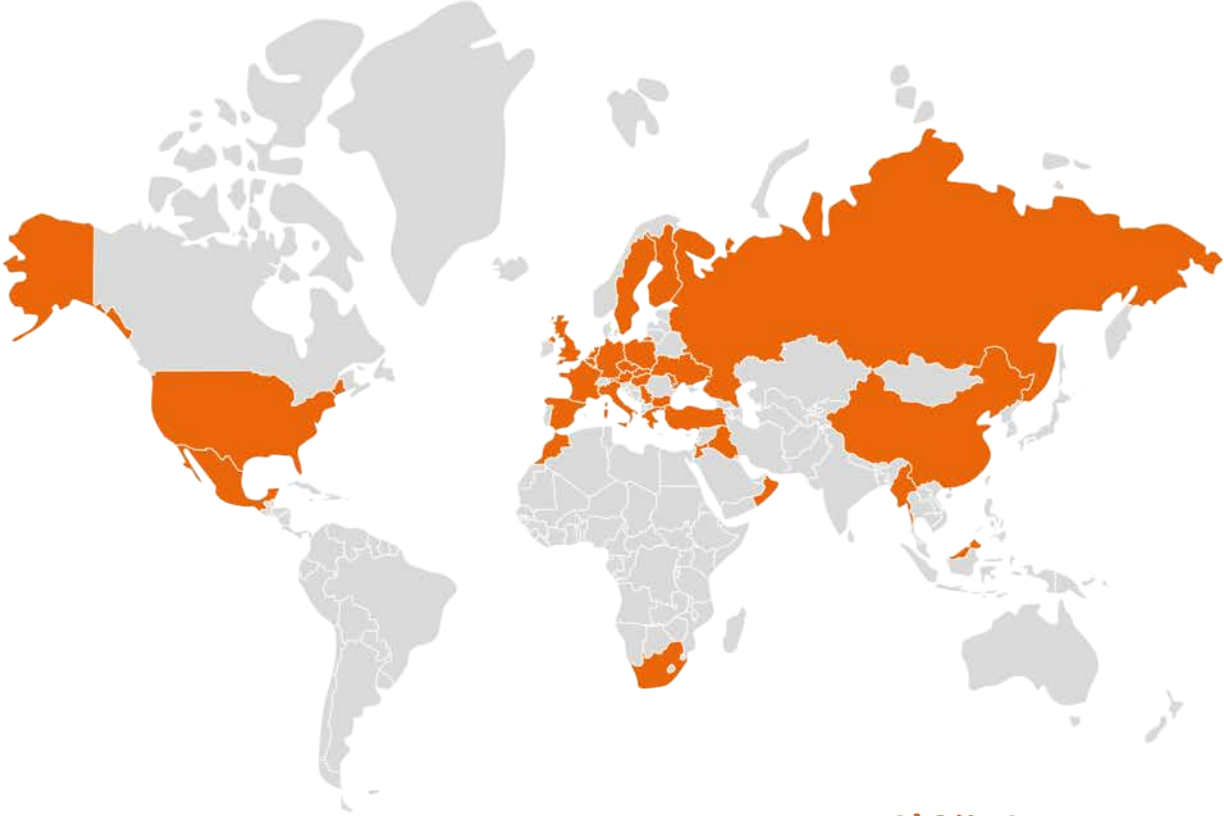

KUZEY AMERİKA

ABD
Meksika

AFRİKA

Fas
Güney Afrika

ORTA DOĞU

Irak
Lübnan
Umman
Ürdün

ASYA PASİFİK

Çin
Güney Kore
Malezya
Tayland

AVRUPA

Almanya
Avusturya
Belçika
Birleşik Krallık
Bulgaristan
Çek Cumhuriyeti
Finlandiya
Fransa
Hollanda
İspanya
İsveç
İtalya
Macaristan
Polonya
Rusya
Sırbistan
Slovakya
Türkiye
Ukrayna
Yunanistan



7,72 Milyar Euro

26,000 çalışan

30'u aşkın ülkede 100'den fazla tesis

Müşterilerimiz için 100,000'i aşkın çözüm

2,4 M hektarlık alan yönetimi

Johannesburg, Londra ve Viyana'da
merkezi yönetim yapıları

Londra ve Johannesburg borsalarında
işlem görme



4 İş Birimi ile ORGANİZE



OLUKLU ÇÖZÜMLER

ESNEK AMBALAJ

#1 Avrupa'daki temel
containerboard üreticisi

#1 Dünya'da
Kraft kağıt üreticisi

#1 Doğu Avrupa'daki
containerboard üreticisi

#1 Avrupa'da ve dünyada
kağıt torba üreticisi

#3 Doğu Avrupa'daki
oluklu çözümler üreticisi

#3 Avrupa'da flexible
ambalaj üreticisi



TASARIM ÜRÜNLER

KAPLANMAMIŞ KAĞIT

#1 Avrupa'da ticari
astar üreticisi

#1 Avrupa'da kaplanmamış
kağıt tedarikçisi

#2 Avrupa'da ekstrüzyon
çözümleri üreticisi

#1 Güney Afrika'da
kaplanmamış
kağıt tedarikçisi

Mondi TARZI

Mondi Tarzı, Mondı'nın paylaştığı kültür ve değerleri tarafından desteklenen amacının, stratejisinin ve çalışma çerçevesinin nasıl birbirine uyduğunu gözler önüne seriyor. Bu Mondı'nın nasıl çalışmak istediğini gösteriyor ve her bir çalışanın sürdürülebilir değer üretimine nasıl katkıda bulunduğunu anlamasını sağlıyor.

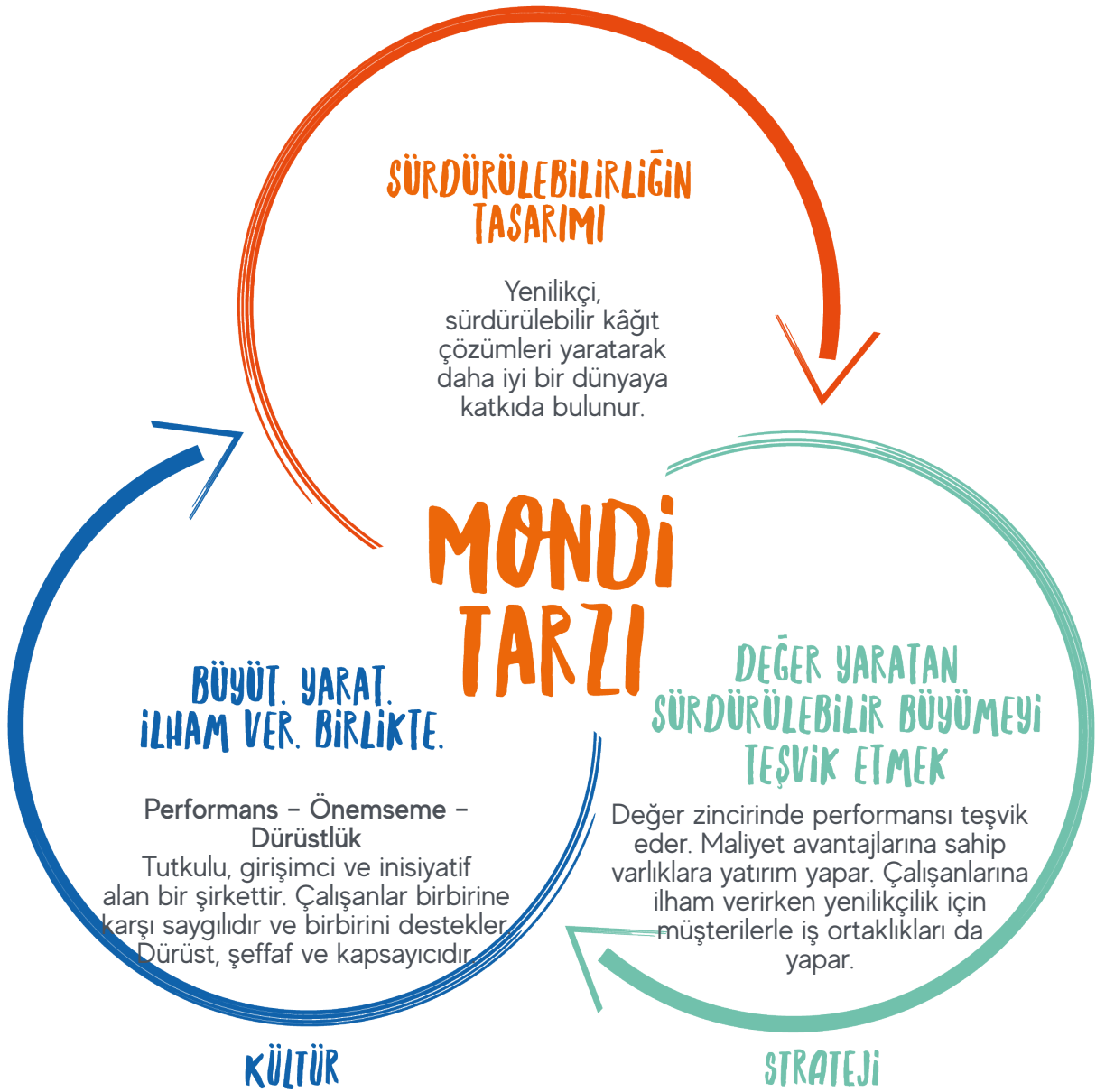

Değeri artıran büyümeyi sürdürülebilir bir şekilde sağlamak

Sürdürülebilirlik, Mondi'nin değeri artıran bir büyüme sağlama stratejisinin merkezinde yer alır. Mondi, küresel sürdürülebilirlik sorunlarının çözümünün bir parçası olmanın, işinin uzun vadeli başarısını güvence altına alacağına ve paydaşlarına fayda sağlayacağına inanır.

Mondi, açık bir iletişim kurmak ve birlikte çalışmanın, risklerin ve fırsatların daha iyi anlaşılmasına ve ele alınmasına yardımcı olduğuna inanır. Böylece paydaşları için gelecekte uzun süre değer üretmeye devam edebileceğini ve hiçbir kuruluşun tek başına çözemeyeceği karmaşık küresel zorlukların üstesinden kolayca gelebileceğini bilir.

Değer zinciri genelinde performansı artırma

Mondi ticari mükemmellik ve yalın süreçlere odaklanır. Titiz kalite yönetiminden, üretkenlik ile verimliliği artıran operasyonel mükemmellik programlarına kadar her zaman işini yürütme şeklinin merkezinde performansa olan tutkusu yer alır.

Üretkenliği ve verimliliği artırmaya, israfı azaltmaya ve süreçlerin yalın kalmasını sağlamaya odaklanan sürekli iyileştirme sistemlerine ve süreçlerine sahiptir.

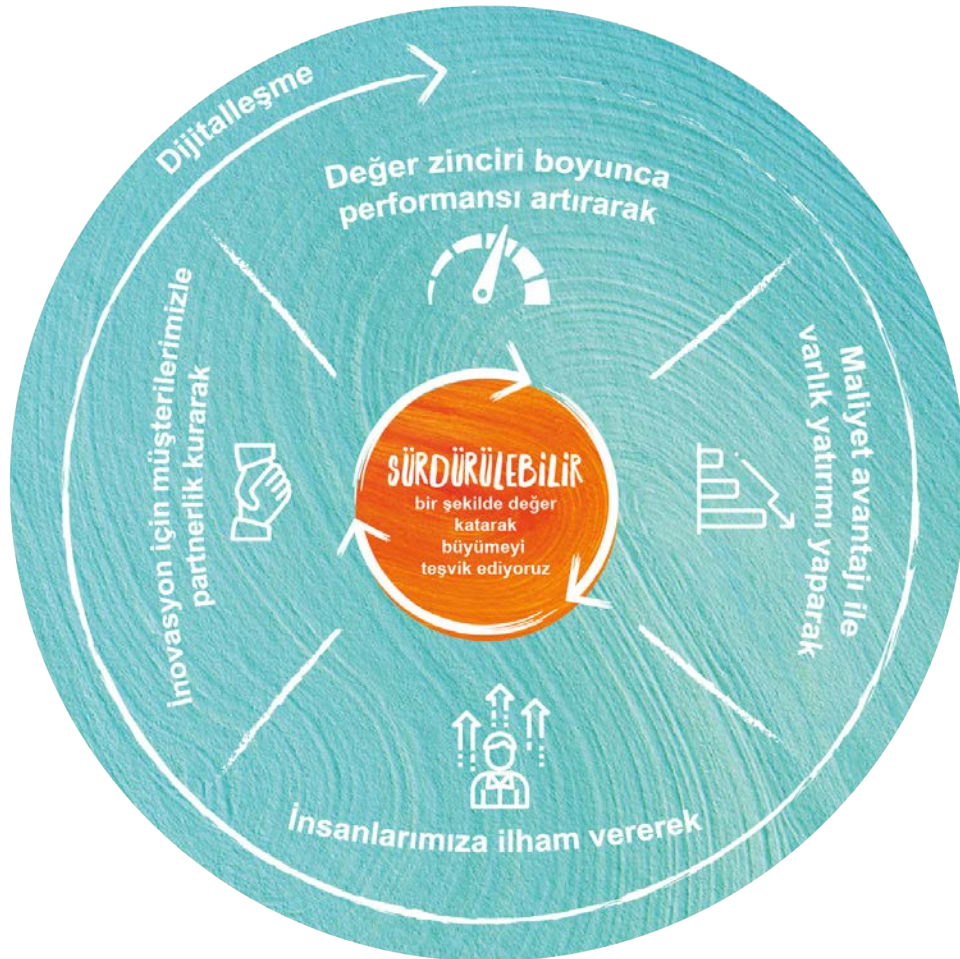

Maliyet avantajıyla varlıklara yatırım yapma

Mondi, varlık portföyünün sektörde lider olduğuna inanır. Rekabet gücünü korumak ve geliştirmek için maliyet avantajı sağlayacak yatırımlar, ürünlerin genel olarak daha standart hale getirildiği ve göreceli maliyet rekabetçiliğinin önemli bir değer faktörü olduğu kâğıt hamuru ve kâğıt operasyonları için özellikle önemlidir.

Organik büyümeyi teşvik etmeye, maliyet rekabet gücünü güçlendirmeye, ürün arzını, kalitesini ve müşterilere sunduğu hizmeti geliştirmeye ve çevresel ayak izini iyileştirmeye odaklanır.

sürdürülebilirlik merkezli strateji



“Küresel sürdürülebilirlik sorunlarına yönelik çözümün bir parçası olmak, işimizin uzun vadeli başarısını güvence altına alacak ve paydaşlarımıza fayda sağlayacaktır.”

Andrew King
Group CEO



Çalışanlara ilham verme

Mondi'de, çalışanların güvenliğini sağlamak her zaman önce gelir. Çalışanlar ve yükleniciler potansiyel olarak tehlikeli ortamlarda çalışır. Bu nedenle her şeyden önce, Grup genelinde bir güvenlik anlayışı geliştirilmiştir. Çalışanların becerilerini geliştirmek, stratejisini gerçekleştirme ve başarıyı sürdürülebilir bir şekilde artırma yeteneğine sahip çevik ve motive edilmiş bir iş gücü geliştirmenin önemli bir parçasıdır.

İnovasyon için müşterilerle ortaklık kurma

Yüksek kaliteli, yenilikçi ve sürdürülebilir çözümler oluşturmak için müşterilerle birlikte çalışmak, uzun vadeli başarının anahtarıdır. Mondri önde gelen bir kâğıt ve plastik bazlı ambalaj üreticisi olarak, kâğıt ve esnek plastik ambalajların en iyilerini birleştirerek müşterilerine en sürdürülebilir çözümleri sunar. İş ortaklarıyla olan ilişkilerinden ve ürüne dair bilgi birikiminden yararlanma konusunda benzersiz bir konumdadır.



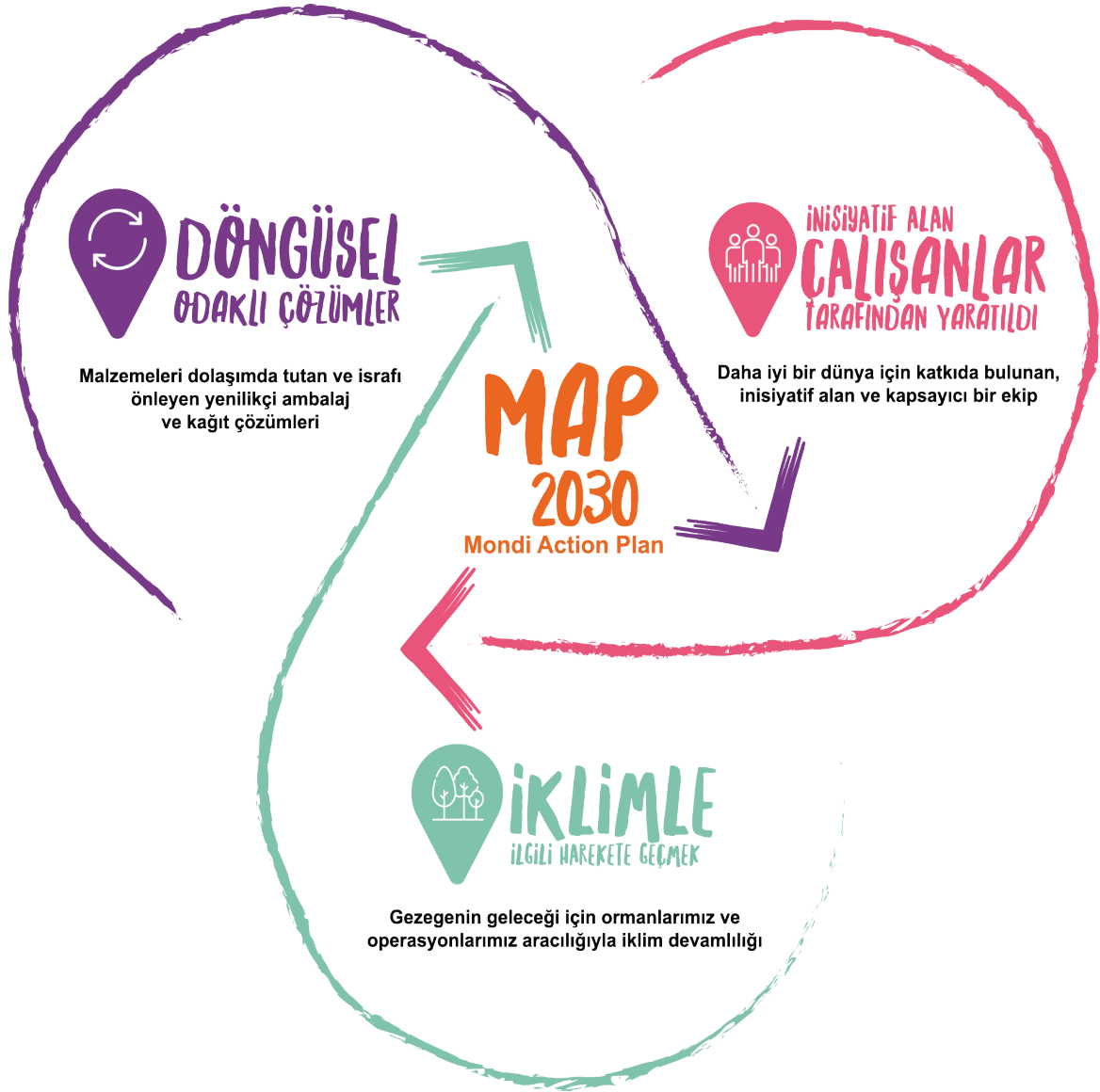

Mondi Aksiyon Planı 2030

Mondi Aksiyon Planı 2030 (MAP2030), iddialı 2030 sürdürülebilirlik hedeflerine ulaşmak için önümüzdeki on yılda gerçekleştirilmesi gereken eylemleri ortaya koymaktadır. Bu plan Mondı'nın büyüme modelinin başarısı üzerine inşa edilmiştir ve işinin her alanına dokunmaktadır.







mondi
1847603-1 0240
1016

mondi
1847603-1 0240
1016

mondi
1847603-1 0240
1016

mondi
1847603-1 0240
1016

mondi
1847603-1 0240
1016

mondi
1847603-1 0240
1016

mondi
1847603-1 0240
1016

mondi
1847603-1 0240
1016

mondi
1847603-1 0240
1016

mondi
1847603-1 0240
1016

mondi
1847603-1 0240
1016



Oluklu Mukavva

Mondi entegre, doğru yatırım yapılmış, maliyet açısından avantajlı bir varlık tabanına sahip lider karton üreticisidir.

Kartonunu, müşterilerinin ürünlerini güvende tutmak ve markalarını mağaza içinde ve online olarak farklı kılmak için tasarlanmış bir dizi normal ve özel üretilmiş oluklu mukavva çözümü üretmek için kullanır.

Uygun maliyetli fiber bazlı çözümleri, yenilenebilir bir kaynaktan temin edilmektedir ve hafiftir. Geri dönüştürülebilir ve biyolojik olarak parçalanabilmektedir.

Endüstri Son Kullanımı Şunları İçerir:

- FMCG ve tüketici ürünleri
- E-ticaret ve perakende
- Otomotiv, ağır hizmetler ve diğer özel uygulamalar

Lider Pazar Pozisyonları:



Avrupa'nın #1 numaralı virjin karton üreticisi



Gelişmekte olan Avrupa'da #1 numaralı karton üreticisi



Gelişmekte olan Avrupa'da #3 numaralı oluklu mukavva çözümleri üreticisi

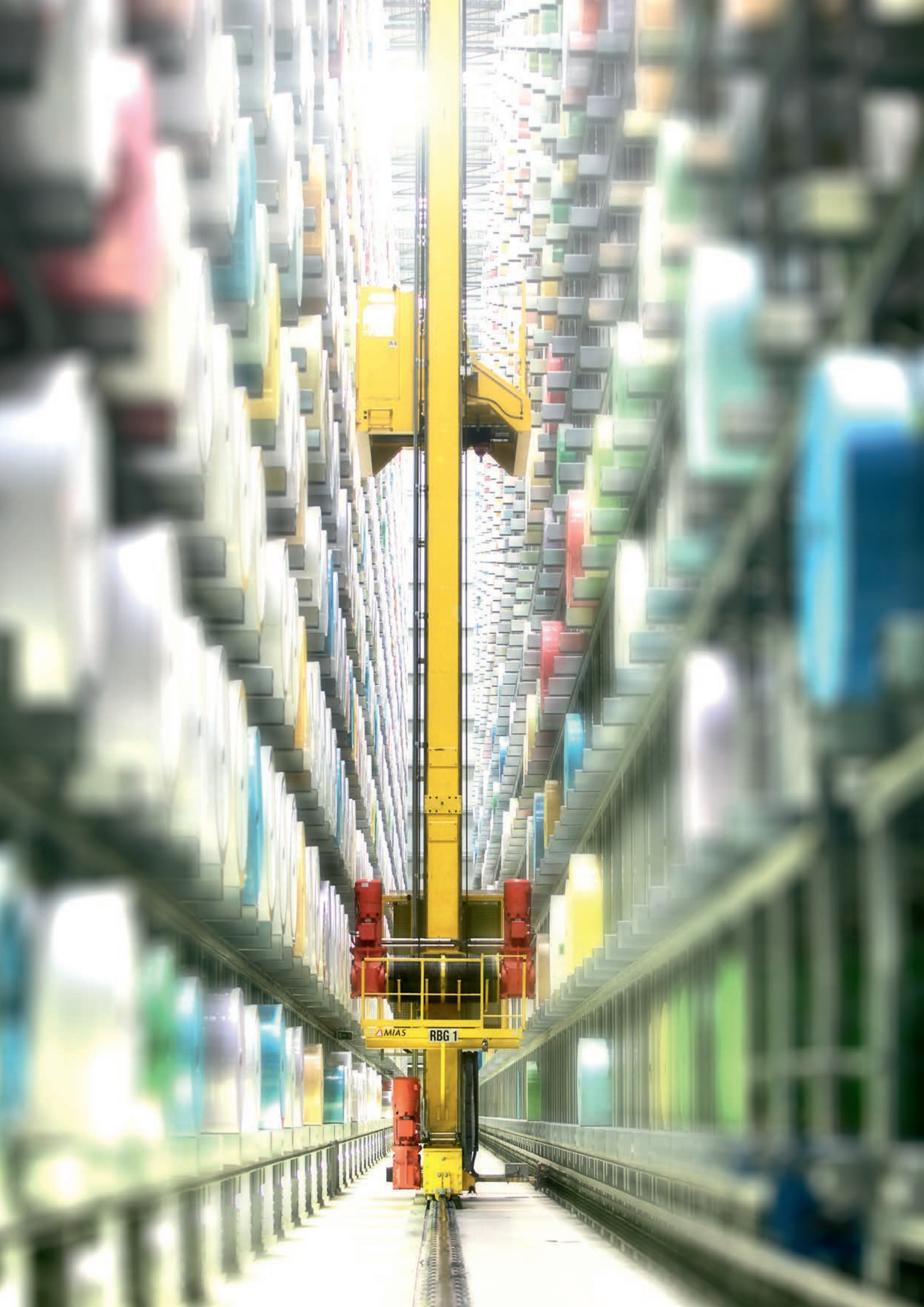

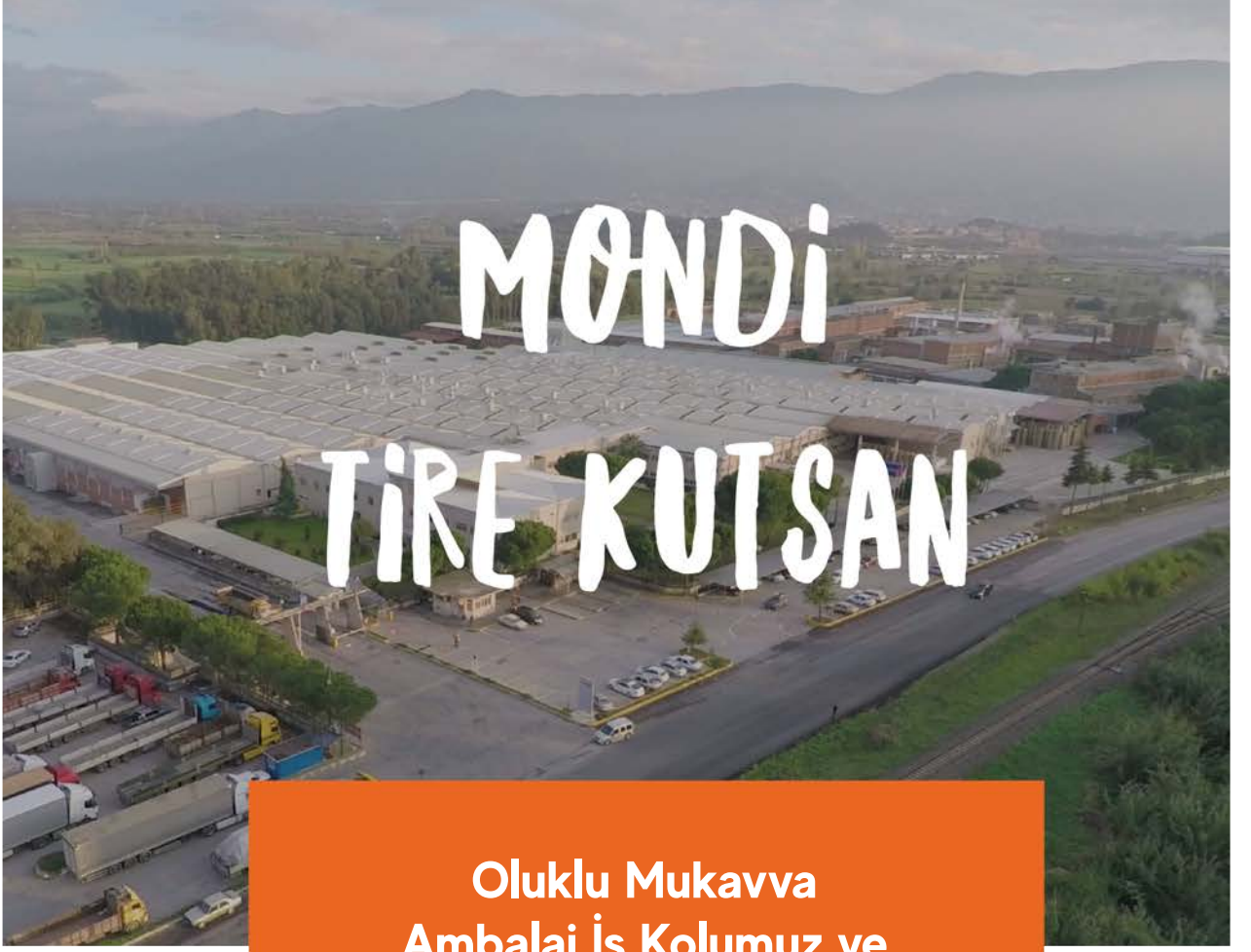

Oluklu Mukavva Ambalaj İş Kolumuz ve Mondi Tire Kutsan

2.58 Milyar TL ciro

1000'e yakın çalışan

1000'den fazla müşteri çözümü

4 farklı lokasyonda 5 tesis

İstanbul'da merkezi yönetim ofisi

Borsa İstanbul'a kote



Oluklu Mukavva Ambalaj İş Kolumuz ve Mondı Tire Kutsan

Dünya genelinde 21 üretim tesisinden oluşan ağıyla şirket, yenilikçi tasarım ve ileri teknoloji baskı ve yapıştırma teknolojileri sunmaktadır.

Şirketin, standart ve ağır sanayi tipi nakliye ambalajlarından son tüketiciye yönelik teşhir çözümlerine uzanmakta olan ambalaj ürün gamı; hızlı tüketim malları ve kolay bozulabilen gıda maddeleri için raf veya perakende çözümleri, endüstriyel, tehlikeli maddeler ve diğer ürünlerin nakliyesi için büyük ölçekli konteyner formunda uygulanmaktadır.

Bu iş kolunun bir parçası olan Mondı Tire Kutsan, Türkiye’de İzmir/Tire, İzmit, Adana ve Karaman’da yer alan 4 kutu fabrikasıyla faaliyet göstermektedir.



Oluklu mukavva ambalaj ve levha üretiminde 40 yılı aşkın bir tecrübeye sahip olan Mondı Tire Kutsan, kâğıt sektöründe dikey entegrasyonun getirdiği tedarik zinciri ve bilgi aktarımından yararlanmaktadır.

Şirketin Tire’de bir kâğıt fabrikası bulunmaktadır. Oluklu mukavva üretim tesislerinde “gıda, meyve & sebze, içecek, dayanıklı tüketim, otomotiv, kozmetik & hijyen ve mobilya” gibi birçok farklı sektöre yönelik yaratıcı ve katma değerli çözümler üretmektedir. Tehlikeli maddelerin nakliyesinde kullanılan ambalajlar için gereken UN sertifikasyonları, İzmit fabrikası bünyesinde yer alan akredite UN laboratuvarından edinilmiştir.



Mondi Tire Kutsan NERELERDE?

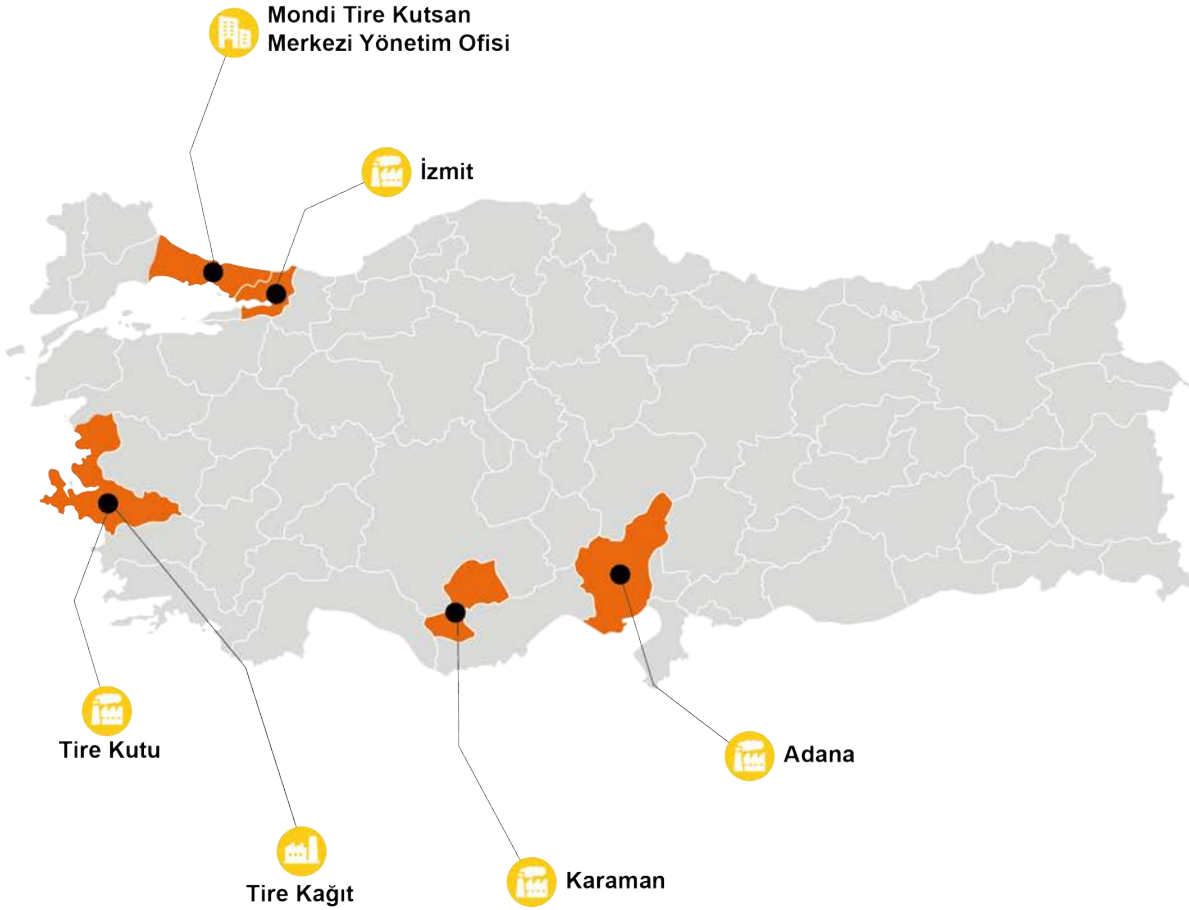

Mondi Tire Kutsan TARİHİ

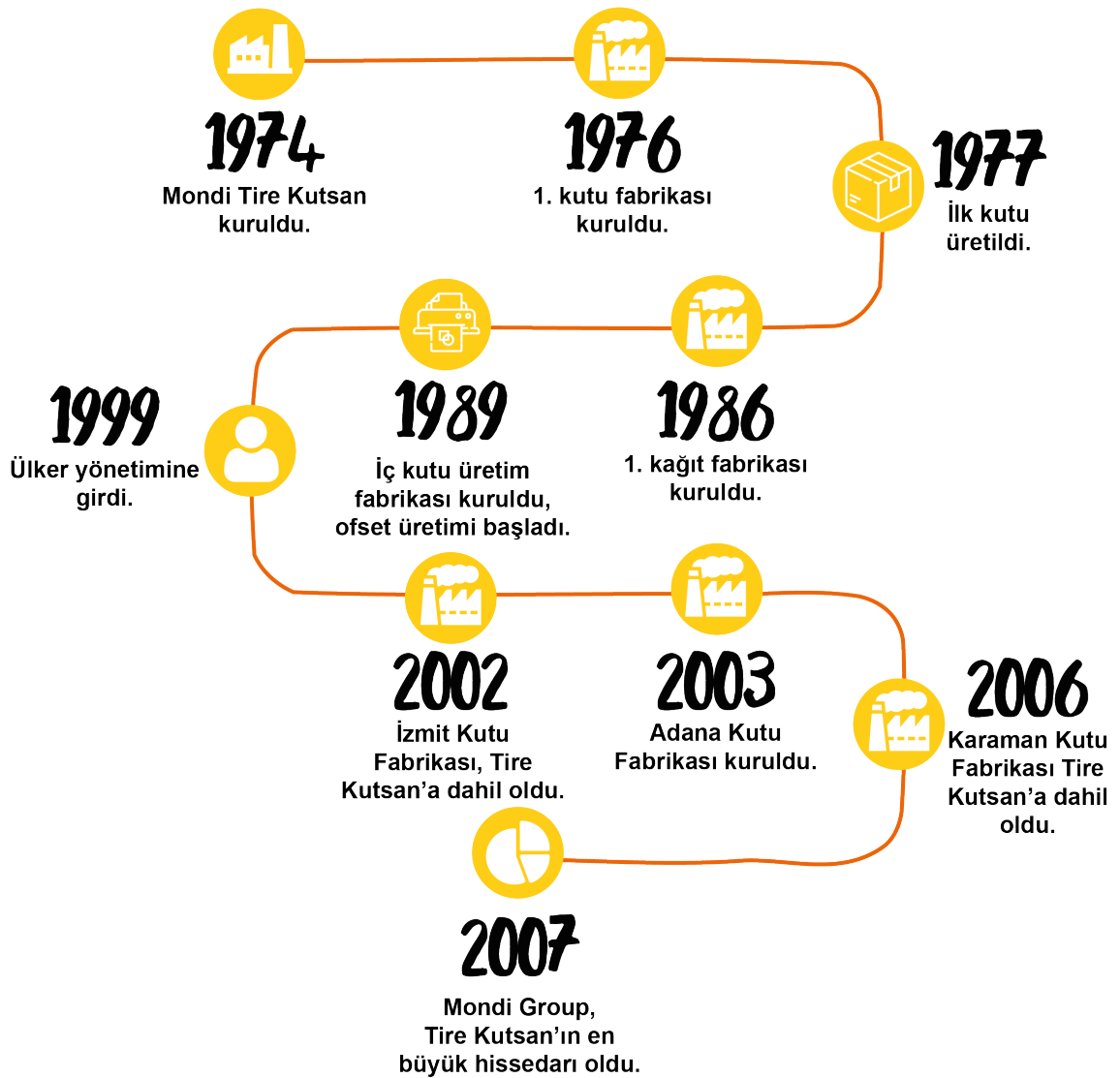



Yönetim Kurulumuz

Yönetim Kurulu üyeleri, 9 Haziran 2021 tarihli 2020 yılı Olağan Genel Kurul Toplantısında 3 (üç) yıl süre ile görev yapmak üzere oy birliği ile seçilmiştir.

Thomas Ott	Yönetim Kurulu Başkanı	İcrada Görevli Olmayan Üye
Sevinç Yener Çimecioglu	Yönetim Kurulu Başkan Vekili	İcracı Üye-Genel Müdür (CEO)
Arzu Sema Çakmak	Yönetim Kurulu Üyesi	İcrada Görevli Olmayan Üye
Mehmet Olcay Hephız	Yönetim Kurulu Üyesi	İcrada Görevli Olmayan Üye
Hakan Akbaş	Yönetim Kurulu Üyesi	Bağımsız Üye
Mehmet Sait Gözüm	Yönetim Kurulu Üyesi	Bağımsız Üye

Sermaye Piyasası'nda Bağımsız Dış Denetleme Hakkındaki Yönetmelik ve buna ilişkin tebliğler gereğince, şirketimiz zorunlu ve sürekli bağımsız dış denetlemeye tabi olduğundan, bağımsız dış denetleme kuruluşu PwC Bağımsız Denetim Serbest Muhasebeci ve Mali Müşavirlik A.Ş ile 2021 yılı hesap dönemini kapsayacak şekilde akdedilmesi planlanan denetim sözleşmesi, 2020 yılı Olağan Genel Kurulu tarafından onaylanmıştır. 2021 dönemine ait bağımsız denetim PwC Bağımsız Denetim Serbest Muhasebeci ve Mali Müşavirlik A.Ş tarafından yapılmıştır.

Ortağın Adı-Soyadı	Sermaydeki Payı	Sermaydeki Payı	Oy Oranı
Ticaret Ünvanı	(TL)	(%)	(%)
MONDI CORRUGATED BV.	158.300.119	79,15	79,15
Diğer	41.699.881	20,85	20,85
TOPLAM	200.000.000	100	100

Yönetim Kurulumuz



Thomas **OTT**

Yönetim Kurulu Başkanı

1967 yılında doğan Thomas Ott; Viyana Ekonomi Üniversitesi'nin Ekonomi Bölümü'nden mezun olduktan sonra, 1991 yılında aynı üniversitenin Ekonomi Bölümü'nden yüksek lisans derecesi almıştır. 1991-1995 yılları arasında Deloitte Austria'da çalıştıktan sonra; Mondi Group bünyesinde çeşitli üst düzey pozisyonlarda görev üstlenmiş, bu kapsamda 2007-2012 yılları arasında şirketimizde Yönetim Kurulu Başkanlığı görevini üstlenmiş; 2019-2020 yılları arasında Amcor GmbH'ta Başkan Yardımcılığı görevini yürüttükten sonra, tekrar Mondi Group bünyesine üst düzey yönetici olarak katılmıştır.

Boğaziçi Üniversitesi Endüstri Yüksek Mühendisliği Bölümü mezunu Sevinç Yener Çimecioğlu, yüksek lisans döneminde yine aynı üniversitede Araştırma Görevlisi olarak çalıştı. Eğitim hayatı sonrası 15 yıl boyunca, Delphi Automotive Sistemleri firmasında proje mühendisliği fabrika müdürü ve üretim kontrol ve lojistik direktörlüğüne kadar pek çok yönetsel görevde bulundu. Magna Automotive Firması'nın Exterior&Interior ve Mirror bölümlerinin Kurucu Genel Müdürlüğü görevini üstlenerek, 2008-2011 yılları arasında kuruluşun temellerini attı. Ardından bir kültürel dönüşüm ve şirket entegrasyonu sürecini yönetmek üzerine, Greif Flexible Packaging şirketinin Türkiye Genel Müdürlüğü görevini icra etti. 2016 yılı itibari ile freelance danışman, yönetici mentör ve koç olarak, pek çok farklı şirketin değişim dönüşüm projesinde çalıştı. Sevinç Yener Çimecioğlu üretim ortamında, özellikle çok uluslu şirketlerde değişim yönetimi, üretimde değişimler, yeni üretim alanları ve projelerin devreye alınması, fabrika kurulumu, organizasyonel yapıların kurulumu ve gelişimi, kültürel gelişim, şirket entegrasyonları ve yalın yönetim konularında oldukça geniş ve derin bir tecrübeye sahiptir. Profesyonel koçluk eğitimi alan Adler ekolünden sertifika kazanan Çimecioğlu, 2018 Haziran ayı itibari ile Mondi Tire Kutsan'ın Ülke CEO'su ve Yönetim Kurulu Başkanı Vekili olarak görev yapmaktadır.



Sevinç **YENER ÇİMECİOĞLU**

Yönetim Kurulu Başkan Vekili - CEO

7 Eylül 1989 tarihinde doğan Arzu Sema Çakmak, 2014 yılında Viyana Üniversitesi Hukuk Bölümü'nde yüksek lisans, 2021 yılında Viyana Ekonomi Üniversitesi Ekonomi Hukuku Bölümü'nde yüksek lisansını tamamlamış, 2017 yılında Yüksek Öğretim Kurulundan (YÖK) denkliğini almış, 2018 yılında Viyana Barosunda avukatlık sınavını tamamlamıştır.

Kendisi, 2014-2018 yılları arasında Schoenherr Attorneys-at-Law avukatlık ortaklığında çalışmıştır.

Arzu Sema Çakmak'ın 2018 yılında başladığı Mondi Grubu'nda bugüne kadar yürütmüş olduğu çeşitli görevler aşağıdaki gibidir:

- Mondi AG şirketinde endüstriyel torbalar ve oluklu mukavadan sorumlu hukuk müşaviri (Legal Counsel Industrial Bags and Corrugated Solutions)
- Mondi AG şirketinde oluklu mukavadan sorumlu segment uyum görevlisi (Business Segment Compliance Officer Corrugated Solutions)
- Mondi AG şirketinde grup düzeyinde sorumlu ekonomik yaptırımlar uyum görev vekili (Group Trade Controls Compliance Officer Deputy)



Arzu Sema **ÇAKMAK**

Yönetim Kurulu Üyesi
(2021 Aralık itibarıyla)



Mehmet Olcay **HEPHİZ**

Yönetim Kurulu Üyesi

1987 yılında Şişli Terakki Lisesi'nden mezun olduktan sonra Missouri-Columbia ve Central Missouri Üniversitelerinde İş İdaresi ve Yönetimi, Marmara Üniversitesi İşletme Bölümü'nde lisans ve yine aynı üniversitede yüksek lisans derecelerini alarak 1996 yılında Kalenobel'in Mondi Group ailesine katıldığı yıl olan 2016'ya kadar, aile şirketi olan Kalenobel'in yönetimini üstlenmiştir.



Hakan **AKBAŞ**

Bağımsız Yönetim Kurulu Üyesi

1969 yılında İstanbul'da doğan Hakan Akbaş, Galatasaray Lisesi'ni dönem birincisi olarak tamamladı. Üniversite lisans derecesini Boğaziçi Üniversitesi Endüstri Mühendisliği bölümünden aldı. ABD'de University of Rochester, Simon School of Business'te burslu olarak işletme yüksek lisans derecesi aldı. Mezuniyet sonrası Amerika'da Xerox Corporation'da Pazarlama Müdürü olarak göreve başlayan Akbaş, aynı şirketin dünya merkezinde Gelişmekte Olan Ülkeler Stratejilerden Sorumlu Genel Müdürlüğü görevinde bulundu. Akbaş İş Geliştirme Operasyonlarından Sorumlu Genel Müdürlüğü görevinde bulundu. 2006 yılında ABD'de halka açık Document Sciences Group'ta satış ve pazarlamadan sorumlu Chief Marketing Officer oldu, şirketin EMC'ye satılmasında önemli rol oynadı. Strateji ve İş Geliştirme Grup Başkanı ve Holding İora Kurulu'nun en genç üyesi olarak Sabancı Holding ile Türkiye'ye dönen Hakan Akbaş, holdingde ayrıca Sigorta Hizmetleri Grup Başkanlığı ve İcra Kurulu Başkanlığı görevlerinde bulundu. Financial Times tarafından Avrupa'nın en güçlü 3 kadın liderlerinden birisi olarak gösterilen Güler Sabancı ile birlikte Sabancı Grubu'nun yeniden yapılanmasına liderlik etti. Grup bünyesindeki 11 ayrı şirketin yönetim kurulu üyelik görevlerini yürüttü. Akbaş, Ocak 2012'den bu yana eski ABD Dış İşleri Bakanı Madeleine Albright tarafından kurulmuş olan, dünyanın önde gelen ticari diplomasi firması Albright Stonebridge Group'ta Türkiye'den Sorumlu Baş Danışman olarak çalışmaktadır. Firmanın farklı sektörlerdeki global müşterileri ile Türkiye'ye yatırım yapmaları için birlikte çalışmaktadır. Hazine sertifikalı bir melek yatırımcı olan Hakan Akbaş, halka açık ve özel çeşitli kurumlarda yönetim kurulu üyeliği de yapmaktadır.

M. Sait Gözüm, 45 yıla yaklaşan meslek yaşamında üretim ve hizmet sektörü alanında pek çok yurt içi ve yurt dışı şirkette Yönetim Kurulu Başkanı, Yönetim Kurulu Üyesi olarak bulunmuş ve ayrıca CEO, CFO, CMO, iş geliştirme ve stratejik planlama alanında Üst Düzey Yönetici ve Haziran 2005-2012 tarihleri arasında Deloitte Türkiye bünyesinde Yönetim Kurulu Üyesi ve Stratejiden Sorumlu Ortak olarak görev yapmıştır.

M.Sait Gözüm 2012 Haziran ayından bu yana çeşitli şirketlerde Bağımsız Yönetim Kurulu Üyesi ve Yönetim Danışmanı olarak çalışmaktadır. M.Sait Gözüm, tecrübelerini biriktirdiği 3 kitap yayınlamıştır; "Yönetim Kurulu Üyesinin El Kitabı", "Yönetim Kurulu Başkanlarının El Kitabı" ve "Yönetim Kurulu için Finans". M. Sait Gözüm, Boğaziçi Üniversitesi Elektrik ve Elektronik Bölümü'nden Master diploması ile mezun olmuştur.



Mehmet Sait **GÖZÜM**

Bağımsız Yönetim Kurulu Üyesi





mondi

mondi

mondi

mondi

mondi

mondi

mondi

mondi

mondi

mondi

Hizmet Verilen ALANLAR





ndi

Ambalaj ÇÖZÜMLERİ

 <p>Klasik Kutular (A-Box)</p> <ul style="list-style-type: none"> - Elle veya katlama makinesiyle kurulabilir. - Yan ve dikey doldurma - İçindeki ürünü tam koruma 	 <p>Taşıma Amaçlı Çözümler</p> <ul style="list-style-type: none"> - Kolay taşıma ve gruplama - Tek bir ambalaj ile birden fazla ürünü taşıma ve sergileme imkanı
 <p>Yaş Sebze, Meyve Kasaları</p> <ul style="list-style-type: none"> - Soğuk zincirine uygun üretim (yüksek istifeye dayanıklı) - Yüksek hızdaki katlama makineleri için ideal - Ürünün görsel olarak teşhiri 	 <p>Ofset Muadili Baskı Kalitesi</p> <ul style="list-style-type: none"> - Masterflex teknolojisi ile 7 renge kadar baskı yapabilmeye imkanı
 <p>Rafa Hazır Ambalaj</p> <ul style="list-style-type: none"> - Markayı ön plana çıkaran baskı kalitesi - Hızlı açılan kutular - Rafta ürün yerleştirme kolaylığı - Kolay geri dönüşüm - Ürünün rafta teşhir edilmesi - Dip kilitli kutu alternatifi 	 <p>Teşhir Stantları</p> <ul style="list-style-type: none"> - Promosyona uygun yüksek kaliteli, baskılı özel ürünler ve tasarımlar
 <p>Heavy - Duty Ambalaj</p> <ul style="list-style-type: none"> - Özel lojistik talebe göre üretim - Paletle yüklemeye optimizasyon - Ağırlık avantajı - Tamamen geri dönüşümlü 	 <p>E-Ticaret</p> <ul style="list-style-type: none"> -3e (e-ekonomik, e-kin, e-kolay) yaklaşımını esas alan hizmet ürünlerimiz, e-ticaret faaliyetlerinin sürdürülebilir bir şekilde büyümesini desteklemeyi amaçlar.
 <p>Tehlikeli Madde Taşıma</p> <ul style="list-style-type: none"> - Tehlikeli madde taşıma kurallarına uygun kalitede UN Laboratuvarımızda test edilen akredite ürünler 	



İşçi Sağlığı ve İş Güvenliği

Mondi'de, Mondli tesislerine gelen ve/veya bu tesislerde çalışan tüm kişiler için güvenli ve sağlıklı bir çalışma ortamı sağlama konusunda, herkesin ortak bir sorumluluğu vardır ve bu nedenle Mondli Tire Kutsan, riskleri makul ölçüde mümkün olan en düşük düzeye indirmek için sürekli olarak çaba göstermektedir. Mondli Tire Kutsan, 24 saat güvenlik bilincini destekler ve bu nedenle tüm çalışanlarını ve yüklenicilerini kendi güvenliklerini sağlamanın yanı sıra ekip üyelerini ve çevrelerindeki diğer kişileri de gözetmeye teşvik eder.

**İşte güvende.
Evde güvende.** 
Herkes, her gün.

Herkesin güvenli ve sağlıklı bir işyerine sahip olma hakkı olduğuna inanan Mondı Tire Kutsan, çalışanlarının ve yüklenicilerinin her gün evlerine güvenli bir şekilde dönmelerini sağlamak için, sektördeki minimum gereksinimlerin ötesine geçmek adına çalışmaktadır. Bu, Mondı Tire Kutsan ile çalışan herkesin sağlığını ve huzurunu daha iyiye götüren güçlü bir kültür yaratmak, ayrıca bilinç ve bilinçaltı davranışları geliştirmek anlamına gelmektedir.

Mondı Tire Kutsan, '24 saat güvenlik bilinci' yaklaşımını çalışanlar ve onların aileleri için yapılan bir şey olarak benimsemeye devam etmektedir. Konsept güvenliği sadece işe değil, hayatın tüm yönlerine uygulayarak duygusal, bilinç ve bilinçaltı düzeyinde insanların farkındalığına ulaşmak üzere tasarlanmıştır. İşyerinde veya evde güvende olmak arasında hiçbir fark olmadığı, sonucun aynı olacağı mantığına dayanmaktadır. Eğer alışkanlıklar, güvenliği bilinçaltı bir davranış haline getirecek şekilde geliştirilirse, herkes kendi güvenliğini ve çevresindekilerin güvenliğini güvence altına almış olur.

Güvenlik kültürü, ancak tüm bireylerin herhangi bir işi yapmadan önce ve uygulama sırasında bilinç veya bilinçaltı düzeyinde güvenli bir şekilde hareket etmesi durumunda geliştirilebilir. İş güvenli veya sağlıklı bir şekilde yapılamıyorsa şayet yapılmamalıdır. Bu anlayış, Mondı Tire Kutsan'ın, her gün herkesi güvenli bir şekilde eve gönderme hedefine ulaşmasını sağlamaya yardımcı olmaktadır. Mondı'deki sosyal psikolojiyi göz önünde bulunduran firma, yeni güvenlik ve sağlık yaklaşımıyla, odağını geleneksel güvenliğe göre genişletmek istemektedir. Bunlara fiziksel kontroller, kurallar, prosedürler, psikolojik ve kültürel niteliklerin insani yönleri

dahil edilebilir. Bu tamamen, tüm çalışanların endişelerini ve önerilerini birbirine iletebileceği güvenli bir alanda, bilinç ve bilinçaltı zihin düzeyinde çalışma arkadaşları arasında açık konuşmaların teşvik edilmesiyle ilgilidir. Bu nedenle, iş yerinde güvenli olmayan alışkanlıklar için ani değişiklikler oluşturmak adına, eylem ve davranışların derinlemesine düşünülmesi üzerine, şirket faaliyetlerinde katılım panosu iletişim aracı kullanılmaya başlanmıştır.

Risk değerlendirmesi, Mondı Tire Kutsan'ın konuya ilişkin yaklaşımının merkezinde yer alır. Bu şekilde, tehlikeler belirlenir ve gerekli kontrol önlemleri alınır. Ekiplerin risk yönetim metodolojilerinin gereksinimlerini anlamasını ve bunlara uyum sağlamasını sağlamak için Mondı Tire Kutsan, eğitim ve danışmanlık sağlamaya devam edecektir. Firma olarak bu anlamda, operasyonların, idari kontrollere bakmadan veya kişisel koruyucu ekipman belirlemeden önce risk kontrolünün (eleme, alternatif oluşturma ve mühendislik) dikkate alınması sağlanmaktadır. Risk değerlendirme süreçlerine çalışanlarını dahil eden Mondı Tire Kutsan, önceden belirlenmiş sıklıkta değerlendirmeler yaparak iş kazalarının tekrar oluşumunun önüne geçilmesi ve kazasız tesisler yaratmak için önlemler almaya devam etmektedir.





Mondi'de İnsan Kaynakları Anlayışı

26.000'den fazla çalışanı ile 30 ülkede yatırımı olan Mondi'nin bir parçası olan ve kurulduğu günden bu yana en önemli değerinin çalışanları olduğuna inanarak faaliyetlerine devam eden Mondi Tire Kutsan, çalışanlarının mesleki ve kişisel gelişimlerine önem vererek kariyer gelişimleri için uygun ortamı sağlıyor.

"Performans", "Önemseme" ve "Dürüstlük" üzerine inşa ettiği kültürünü günlük davranış tarzı ve bakış açısı ile hayatın her noktasında yaşamayı temel prensip alan Mondi Tire Kutsan, kurum kültürü ışığında, çalışanlarının gurur duyarak çalıştıkları ve sektöründe "çalışanlar tarafından en çok tercih edilen şirket" konumunda olmak ve bunu sürdürmeyi amaçlamaktadır.

Hedef: Çeşitlilik ve Fırsat Eşitliği

Mondi insan kaynaklarında 'daha çeşitli ve kapsayıcı bir iş yeri' olma hedefiyle cinsiyet eşitliği ilkesini benimsemiştir. 2030 yılında kadın çalışan oranının tüm grup içerisinde %30 seviyesine çıkarılması öngörülmüşken, Mondi Tire Kutsan'da da kadın çalışan oranı yıllar içinde her seviyede artış göstermektedir.

Son 5 yıl içerisinde ofis çalışanları içerisinde kadın çalışan oranı %23'ten %30'a yükselirken, yönetim seviyesinde bu oran yüzde %17'den %26'ya ulaştı.

Eğitim ve Gelişim Desteği

1-Dijital Eğitim: Tüm Mondi çalışanlarına açık olan dijital eğitimler, pandemi döneminde de hız kesmeden devam ediyor. Bu sistemle, dijitalleşen dünya içinde çalışanların hayatını kolaylaştıran yeniliklerin sürdürülebilirliği sağlanıyor. Pandemi sonrasında da tıpkı öncesinde olduğu gibi bu platformun kullanımı devam edecek.

2-Liderlik: Mondi liderlerinin yetiştirilmesi amacıyla Liderlik Eğitimleri ile yöneticiler destekleniyor. Aynı zamanda verilen koçluk ve mentorluklar da bu amaca hizmet ediyor.

3-Yetenek Yönetimi: Mondi, potansiyel göstergeleri baz alınarak seçilen, yüksek performans gösteren ve gelişime açık çalışanların kariyer gelişimlerini destekliyor. "Yetenek"lerimiz için gelişim planları oluşturuluyor. Mondi içerisinde hem lokalde hem globalde yürütülen projelerde aldıkları sorumluluklarla ve katıldıkları çeşitli eğitimlerle gelişimleri destekleniyor.







İnovasyon ÖDÜLLERİMİZ

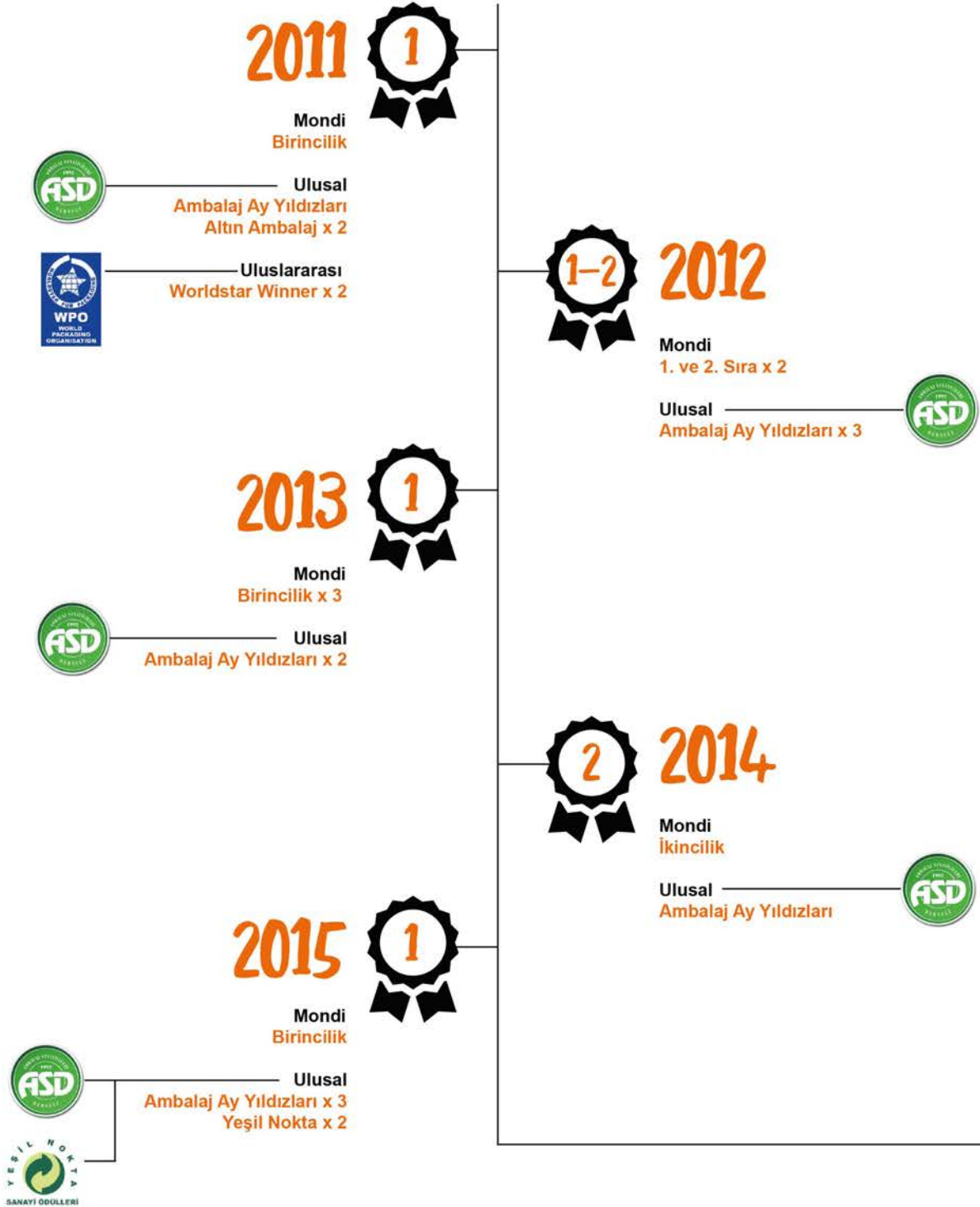

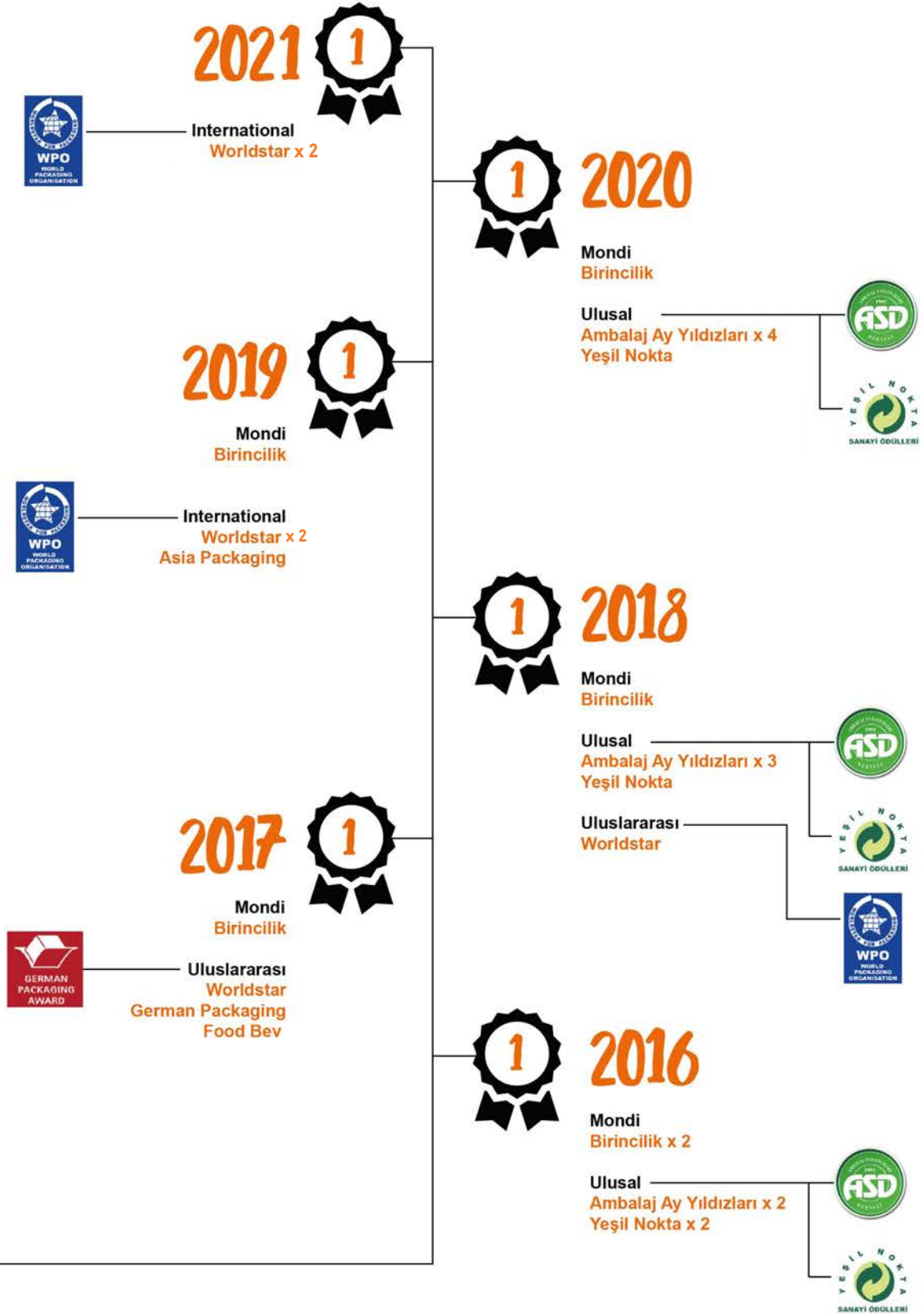

Mondi'nin Tasarım Anlayışı

Mondi; yüksek kaliteli, yenilikçi ve inovatif çözümleri ile müşterilerine en iyi şekilde hizmet verirken, geri dönüşüme kazandırılan çevre dostu ambalaj üretimleri ile dünyamızı korumayı sürdürüyor.

ECOSOLUTIONS

Müşteri merkezli sürdürülebilirlik yaklaşımımız

REPLACE

İlkemiz gereği mümkün olduğunca sürdürülebilirliği az olan ambalajları kağıt ambalajlar ile değiştiriyoruz.

REDUCE

Sürdürülebilir tasarım, operasyonel verimlilik ve doğru malzeme seçimleriyle daha az hammadde kullanıyoruz.

RECYCLE

Geri dönüşüme uygun tasarlanmış amaca yönelik çözümler geliştiriyoruz.



CORALTRAY

Plastik meyve sepetlerine ve plastik folyo ambalajlara tamamen oluklu bir alternatif.



ENVELOPMAILER

LDPE veya kağıt postalara karşı %100 yenilenebilir, geri dönüştürülebilir ve son derece koruyucu bir alternatif.



SIDESUPPORT

EPS ile üretilen koruyucu ambalajlara tamamen oluklu mukavvadan oluşan bir alternatif

“Sürdürülebilirliğin Tasarımı” çatısında müşterilerine; çalışma şekli, ambalaj çözümleri ve müşteri odaklı yaklaşımı EcoSolutions'ı sunan Mondi, inovasyon ekiplerinin odağı ile müşterilerinin sürdürülebilir ambalaj çözümlerine ulaşmalarını sağlıyor.



Mondi'nin Sıfır Hata Anlayışı

Mondi Tire Kutsan, üretim faaliyetlerinde dijital teknolojileri kullanarak üretim verimliliğini ve hizmet kalitesini artırmaya devam ediyor.

Oluklu Mukavva Pazarında Tercih Edilen Tedarikçi: Mondi Tire Kutsan

Mondi Tire Kutsan için müşteri memnuniyeti, 2015'ten beri hayatının bir parçası olan Sıfır Hata (Zero Defect) inisiyatifi kapsamında, iş sağlığı ve güvenliğinin ardından birincil sıradaki öncelik olarak konumlanıyor.

Mondi Tire Kutsan, ürün kalitesi ve zamanında sevkiyata verdiği önem ile oluklu mukavva pazarında tercih edilen tedarikçi pozisyonunu her geçen gün daha da güçlendiriyor.



Mondi'de Kalite Anlayışı

Mondi, müşterilerinin ürün ve hizmet kalitesine yönelik taleplerini yenilikçi çözümlerle en iyi şekilde karşılamayı ve bu doğrultuda müşteri memnuniyetini her zaman istikrarlı ve yüksek kaliteli ürün ile hizmet sunmayı amaç olarak benimsemiştir.

Müşteri ve performans odaklı stratejilerini Mondi tarzı yönetim anlayışıyla iş ortaklarına sunan Mondi, önleyici bakış açısı ile tüm iş süreçlerinde ve ürünlerinde sürekli iyileştirmeyi sağlamayı görev edinmiştir.

Mondi'nin tüm tesislerinde, ISO 9001:2015 Kalite Yönetim Sistemi ve gıda ambalajları üretimi ile ilgili yasal yükümlülüklerini yerine getirmektedir. Ayrıca tüm tesislerinde "British Retail Consortium" tarafından verilen "BRC Gıda Güvenlik Sistemi" belgesi ile gıda için ürettiği ürünlerde ürün güvenliğini sağlamaktadır.

Bunlara ek olarak çevre ve kalite anlayışını da benimseyen Mondî'nin tüm tesislerinde; dünya ormanlarının yönetiminin geliştirilmesi için Orman Yönetim Konseyi'nin verdiği FSC® Orman Yönetim Konseyi Sertifikası bulunmaktadır.

Ayrıca, İzmit fabrikasında kurulan ve 2014 yılında CSI tarafından akredite edilen UN Laboratuvarı'nda tehlikeli maddelerin taşınması ve saklanması için kutu üretilmektedir. Tesise ait laboratuvar kendi sektöründe de test hizmeti vererek konunun gelişimine katkı sağlamaktadır.

Tire Kağıt ve Tire Kutu tesislerimizde ISO 50001:2018 Enerji Yönetim Sistemi Sertifikası almaya 2021 yılında hak kazanmıştır. Mondî, uluslararası toplumun iklim değişikliği konusundaki endişelerini paylaşır ve endüstrinin sera gazı emisyonlarını azaltmaya yönelik dünya çapındaki çabalarda önemli bir rol oynaması gerektiğine inanmaktadır. Bu doğrultuda hedefimiz, kendi operasyonlarımız dahilinde dış paydaşlarla birlikte çalışarak enerji ve karbon verimliliğimizi sürekli iyileştirmektir.

Sertifikalarımız:

	TSE COVID 19 Güvenli Üretim Belgesi	YY5 Yetkilendirilmiş Yükümlü Sertifikası	ISO 9001:2015 Kalite Yönetim Sistemi	ISO 14001:2015 Çevre Yönetim Sistemi	ISO 45001:2018 İş Sağlığı ve Güvenliği Sistemi	ISO/IEC 27001:2013 Bilgi Güvenliği Yönetim Sistemi	ISO 50001:2018 Enerji Yönetim Sistemi	BRC/Ver6 Gıda Ambalajları ve Ambalaj Malzemeleri Standartı	FSC Orman Ürünleri Yönetim Sistemi
HQ	-	✓	✓	-	-	✓	-	-	-
Adana	✓	✓	✓	✓	✓	✓	-	✓	✓
İzmit	✓	✓	✓	✓	✓	✓	-	✓	✓
Karaman	✓	✓	✓	✓	✓	✓	-	✓	✓
Tire Kutu	✓	✓	✓	✓	✓	✓	✓	✓	✓
Tire Kağıt	✓	✓	✓	✓	✓	✓	✓	-	✓



İletişim Bilgilerimiz:

Mondi Tire Kutsan ve Ambalaj Sanayi A.Ş.

Acıbadem Mah. Çeçen Sok. Akasya A Kule Kent Etabı Blok No: 25/A İç Kapı
No:13
Üsküdar, İSTANBUL
Telefon: +90 216 547 50 00
Fax:+90 216 547 50 50

İstanbul Satış Ofisi (Avrupa Yakası)

Yenibosna Merkez Mah. Değirmenbahçe
Cad. İstwest İstanbul Sitesi No:17 B Blok
D:81 Bahçelievler/İSTANBUL

İhracat

Acıbadem Mah. Çeçen Sok. Akasya AVM
A3 Blok Kat:10 D:15 Üsküdar/İSTANBUL
Tel: +90 (212) 467 73 00
Faks: +90 (212) 467 73 33

Mondi Tire Kutsan – Tire Fabrika

Toki Mah., Hasan Tahsin Cad. No:28, 35900
Tire/İZMİR
Tel: +90 (232) 512 11 56
Faks: +90 (232) 512 38 71

Ege Bölge Satış Ofisi

Tepekule Mah. 2084/7 Sok. No:4 Ciritioğlu
İrem Sitesi A Blok Ömerağa Apt. Kat:4 D:15
Simirna Meydanı
Bayraklı/İZMİR

Bursa Bölge Satış Ofisi

Fatih Sultan Mehmet Bulvarı Esentepe
Kavşağı Corner Plaza K:6 No:71 Nülfifer/
BURSA
Tel : +90 (224) 453 53 14
Faks : +90 (224) 211 07 49

Antalya Bölge Satış Ofisi

Doğuyaka Mahallesi Termesos Bulvarı
1212. Sokak Atik Sitesi A blok
Kat:1 Daire:3
Muratpaşa/ANTALYA

Mondi Tire Kutsan – Adana Fabrika

Acidere OSB Mahallesi İstiklal Caddesi
No:23 Sarıçam/ADANA
Tel: +90 (322) 394 44 77
Faks: +90 (322) 394 33 82

Mondi Tire Kutsan – İzmit Fabrika

İbrikdere Mah. 144.Sok. No:11A 41255
Kartepe/KOCAELİ
Tel: + 90 (262) 375 25 75
Faks: + 90 (262) 375 21 99

Mondi Tire Kutsan – Karaman Fabrika

Karaman Konya Yolu Üzeri 10. km 70100
KARAMAN
Tel : 0 (338) 252 60 60
Faks : 0 (338) 252 60 84



Komiteler:

Riskin Erken Saptanması Komitesi

Riskin Erken Saptanması Komitesi, şirketin varlığını, sürekliliğini ve gelişmesini etkileyebilecek her türlü stratejik, finansal, operasyonel, uyum ve sair risklerin erken tespiti, gerekli değerlendirmelerin yapılması, yönetilmesi ve raporlanması amacıyla faaliyet göstermektedir. Komite tespitleriyle ilgili olarak Yönetim Kurulu'nu bilgilendirmekte, tavsiye ve önerilerde bulunmaktadır.

Komite üyelerinin seçiminden Şirket Yönetim Kurulu sorumludur. Komitenin başkanı, bağımsız yönetim kurulu üyeleri arasından seçilir.

Riskin Erken Saptanması Komitesi yıl içerisinde 4 kere toplanmış ve toplantı sonuçları ile ilgili tutanaklar Yönetim Kurulu'na sunulmuştur.

Denetimden Sorumlu Komite

Komite, ilgili mevzuat ve bu düzenlemelerde yer alan esaslara uygun olarak şirketin finansal ve operasyonel faaliyetlerinin sağlıklı bir şekilde gözetilmesini teminen görev yapar. Yönetim Kurulu'na bağlı olarak görev yapan Komite'nin amacı; şirket muhasebe sisteminin, finansal bilgilerin kamuya açıklanmasının, bağımsız denetiminin işleyişinin ve etkinliğinin gözetimini sağlamak olup, her türlü iç-dış veya bağımsız denetimin yeterli ve şeffaf bir şekilde yapılması için gerekli tüm tedbirlerin alınmasından sorumludur.

Denetim Komitesi, şirket ana sözleşmesine uygun olarak iki üyeden oluşur. Üyelerin tamamı Bağımsız Yönetim Kurulu üyelerinden oluşur.

Komite, kendi görev ve sorumluluk alanıyla ilgili olarak ulaştığı tespit ve önerileri hazırlanacak yazılı bir rapor ile Yönetim Kurulu'na sunar.

Denetim komitesi yıl içerisinde 4 kere toplanmış ve toplantı sonuçları ile ilgili tutanak tutarak Yönetim Kurulu'na sunmuştur.

Kurumsal Yönetim Komitesi

Kurumsal Yönetim Komitesi, şirkette Kurumsal Yönetim İlkeleri'nin uygulanmasını sağlamak ve uygulanmıyor ise, Yönetim Kurulu'na iyileştirici ve geliştirici önerilerde bulunmakla görevlidir. Konu ile ilgili mevzuat hükümlerini takip eder ve ilkeler üzerinden geliştirme çalışmaları yapar. Yatırımcı İlişkileri Bölümü'nün çalışmalarını takip etmek de görevleri arasındadır.

Komite, Aday Gösterme Komitesi ve Ücret Komitesi görevlerini de üstlenmiştir.



Mondi Tire Kutsan Kağıt Ve Ambalaj Sanayi A.Ş.

**1 OCAK - 31 ARALIK 2021
HESAP DÖNEMİNE
AİT FİNANSAL TABLOLAR VE
BAĞIMSIZ DENETÇİ RAPORU**



RİSKİN ERKEN SAPTANMASI SİSTEMİ VE KOMİTESİ HAKKINDA DENETÇİ RAPORU

Mondi Tire Kutsan Kağıt ve Ambalaj Sanayi A.Ş. Yönetim Kurulu'na

1. Mondi Tire Kutsan Kağıt ve Ambalaj Sanayi A.Ş. ("Şirket") tarafından kurulan riskin erken saptanması sistemi ve komitesini denetlemiş bulunuyoruz.

Yönetim Kurulunun Sorumluluğu

2. 6102 sayılı Türk Ticaret Kanunu'nun ("TTK") 378'inci maddesinin birinci fıkrası uyarınca yönetim kurulu, Şirket'in varlığını, gelişmesini ve devamını tehlikeye düşüren sebeplerin erken teşhisi, bunun için gerekli önlem ve çarelerin uygulanması ile riskin yönetilmesi amacıyla uzman bir komite kurmak, sistemi çalıştırmak ve geliştirmekle yükümlüdür.

Denetçinin Sorumluluğu

3. Sorumluluğumuz, yaptığımız denetime dayanarak, riskin erken saptanması sistemi ve komitesine ilişkin bir sonuca varmaktır. Yaptığımız denetim, TTK'ya, Kamu Gözetimi, Muhasebe ve Denetim Standartları Kurumu tarafından yayımlanan "Riskin Erken Saptanması Sistemi ve Komitesi Hakkında Denetçi Raporuna İlişkin Esaslara" ve etik kurallara uygun olarak yürütülmüştür. Bu Esaslar tarafımızca; Şirket'in riskin erken saptanması sistemi ve komitesini kurup kurmadığının belirlenmesini, kurulmuşsa sistem ve komitenin TTK'nın 378'inci maddesi çerçevesinde işleyip işlemediğinin değerlendirilmesini gerektirmektedir. Riskin erken saptanması komitesi tarafından risklere karşı gösterilen çarelerin yerindeliği ve riskler karşısında yönetim tarafından yapılan uygulamalar, denetimimizin kapsamında değildir.

Riskin Erken Saptanması Sistemi ve Komitesi Hakkında Bilgi

4. Şirket, riskin erken saptanması sistemi ve komitesini kurmuş olup, komite iki üyeden oluşmaktadır. Komite, 1 Ocak - 31 Aralık 2021 hesap döneminde Şirket'in varlığını, gelişmesini tehlikeye düşüren sebeplerin erken teşhisi, bunun için gerekli önlemler ile çarelerin uygulanması ve riskin yönetilmesi amacıyla yönelik olarak hazırladığı raporları Yönetim Kurulu'na sunmuştur.



Sonuç

5. Yürüttüğümüz denetim sonucunda, Mondi Tire Kutsan Kağıt ve Ambalaj Sanayi A.Ş.'nin riskin erken saptanması sistemi ve komitesinin, tüm önemli yönleriyle, TTK'nın 378'inci maddesi çerçevesinde yeterli olduğu sonucuna ulaşılmıştır.

PwC Bağımsız Denetim ve
Serbest Muhasebeci Mali Müşavirlik A.Ş.



Mehmet Karakurt, SMMM
Sorumlu Denetçi

İstanbul, 1 Mart 2022



YÖNETİM KURULU'NUN YILLIK FAALİYET RAPORUNA İLİŞKİN BAĞIMSIZ DENETÇİ RAPORU

Mondi Tire Kutsan Kağıt ve Ambalaj Sanayi A.Ş. Genel Kurulu'na

1. Görüş

Mondi Tire Kutsan Kağıt ve Ambalaj Sanayi A.Ş.'nin ("Şirket") 1 Ocak - 31 Aralık 2021 tarihli hesap dönemine ilişkin yıllık faaliyet raporunu denetlemiş bulunuyoruz.

Görüşümüze göre, Yönetim Kurulu'nun yıllık faaliyet raporu içinde yer alan finansal bilgiler ile Yönetim Kurulu'nun Şirket'in durumu hakkında denetlenmiş olan finansal tablolarda yer alan bilgileri kullanarak yaptığı irdelemeler, tüm önemli yönleriyle, denetlenen tam set finansal tablolarla ve bağımsız denetim sırasında elde ettiğimiz bilgilerle tutarlıdır ve gerçeği yansıtmaktadır.

2. Görüşün Dayanağı

Yaptığımız bağımsız denetim, Kamu Gözetimi, Muhasebe ve Denetim Standartları Kurumu ("KGK") tarafından yayımlanan Türkiye Denetim Standartlarının bir parçası olan Bağımsız Denetim Standartları'na ("BDS") uygun olarak yürütülmüştür. Bu standartlar kapsamındaki sorumluluklarımız, raporumuzun Bağımsız Denetçinin Yıllık Faaliyet Raporunun Bağımsız Denetimine İlişkin Sorumlulukları bölümünde ayrıntılı bir şekilde açıklanmıştır. KGK tarafından yayımlanan Bağımsız Denetçiler için Etik Kurallar (Bağımsızlık Standartları Dâhil) ("Etik Kurallar") ve bağımsız denetimle ilgili mevzuatta yer alan etik hükümlere uygun olarak Şirket'ten bağımsız olduğumuzu beyan ederiz. Etik Kurallar ve mevzuat kapsamındaki etiğe ilişkin diğer sorumluluklar da tarafımızca yerine getirilmiştir. Bağımsız denetim sırasında elde ettiğimiz bağımsız denetim kanıtlarının, görüşümüzün oluşturulması için yeterli ve uygun bir dayanak oluşturduğuna inanıyoruz.

3. Tam Set Finansal Tablolara İlişkin Denetçi Görüşümüz

Şirket'in 1 Ocak - 31 Aralık 2021 hesap dönemine ilişkin tam set finansal tabloları hakkında 1 Mart 2022 tarihli denetçi raporumuzda olumlu görüş bildirmiş bulunuyoruz.

4. Yönetim Kurulu'nun Yıllık Faaliyet Raporuna İlişkin Sorumluluğu

Şirket yönetimi, 6102 sayılı Türk Ticaret Kanunu'nun ("TTK") 514. ve 516. Maddelerine ve Sermaye Piyasası Kurulu'nun ("SPK") II-14.1 No'lu "Sermaye Piyasasında Finansal Raporlamaya İlişkin Esaslar Tebliği" ("Tebliğ") hükümlerine göre yıllık faaliyet raporuyla ilgili olarak aşağıdakilerden sorumludur:

- Yıllık faaliyet raporunu bilanço gününü izleyen ilk üç ay içinde hazırlar ve genel kurula sunar.
- Yıllık faaliyet raporunu; Şirket'in o yıla ait faaliyetlerinin akışı ile her yönüyle finansal durumunu doğru, eksiksiz, dolambaçsız, gerçeğe uygun ve dürüst bir şekilde yansıtabilecek şekilde hazırlar. Bu raporda finansal durum, finansal tablolara göre değerlendirilir. Raporda ayrıca, Şirket'in gelişmesine ve karşılaşması muhtemel risklere de açıkça işaret olunur. Bu konulara ilişkin yönetim kurulunun değerlendirmesi de raporda yer alır.

PwC Bağımsız Denetim ve Serbest Muhasebeci Mali Müşavirlik A.Ş.

BJK Plaza, Süleyman Seba Caddesi No:48 B Blok Kat:9 Akaretler Beşiktaş 34357 İstanbul - Turkey

T: +90 212 326 6060, F: +90 212 326 6050, www.pwc.com.tr Mersis Numaramız 0-1460-0224-0500015



- c) Faaliyet raporu ayrıca aşağıdaki hususları da içerir:
- Faaliyet yılının sona ermesinden sonra şirkette meydana gelen ve özel önem taşıyan olaylar,
 - Şirketin araştırma ve geliştirme çalışmaları,
 - Yönetim kurulu üyeleri ile üst düzey yöneticilere ödenen ücret, prim, ikramiye gibi mali menfaatler, ödenekler, yolculuk, konaklama ve temsil giderleri, ayni ve nakdi imkânlar, sigortalar ve benzeri teminatlar.

Yönetim kurulu, faaliyet raporunu hazırlarken Ticaret Bakanlığı'nın ve ilgili kurumların yaptığı ikincil mevzuat düzenlemelerini de dikkate alır.

5. Bağımsız Denetçinin Yıllık Faaliyet Raporunun Bağımsız Denetimine İlişkin Sorumluluğu

Amacımız, TTK ve Tebliğ hükümleri çerçevesinde yıllık faaliyet raporu içinde yer alan finansal bilgiler ile Yönetim Kurulu'nun denetlenmiş olan finansal tablolarda yer alan bilgileri kullanarak yaptığı irdelemelerin, Şirket'in denetlenen finansal tablolarıyla ve bağımsız denetim sırasında elde ettiğimiz bilgilerle tutarlı olup olmadığı ve gerçeği yansıtıp yansıtmadığı hakkında görüş vermek ve bu görüşümüzü içeren bir rapor düzenlemektir.

Yaptığımız bağımsız denetim, BDS'lere uygun olarak yürütülmüştür. Bu standartlar, etik hükümlere uygunluk sağlanması ile bağımsız denetimin, faaliyet raporunda yer alan finansal bilgiler ve Yönetim Kurulu'nun denetlenmiş olan finansal tablolarda yer alan bilgileri kullanarak yaptığı irdelemelerin finansal tablolarla ve denetim sırasında elde edilen bilgilerle tutarlı olup olmadığına ve gerçeği yansıtıp yansıtmadığına dair makul güvence elde etmek üzere planlanarak yürütülmesini gerektirir.

PwC Bağımsız Denetim ve
Serbest Muhasebeci Mali Müşavirlik A.Ş.



Mehmet Karakurt, SMMM
Sorumlu Denetçi

İstanbul, 1 Mart 2022



BAĞIMSIZ DENETÇİ RAPORU

Mondi Tire Kutsan Kağıt ve Ambalaj Sanayi A.Ş. Genel Kurulu'na

A. Finansal Tabloların Bağımsız Denetimi

1. Görüş

Mondi Tire Kutsan Kağıt ve Ambalaj Sanayi A.Ş.'nin ("Şirket") 31 Aralık 2021 tarihli finansal durum tablosu ile aynı tarihte sona eren hesap dönemine ait; kar veya zarar ve diğer kapsamlı gelir tablosu, özkaynaklar değişim tablosu ve nakit akış tablosu ile önemli muhasebe politikalarının özeti de dâhil olmak üzere finansal tablo dipnotlarından oluşan finansal tablolarını denetlemiş bulunuyoruz.

Görüşümüze göre, ilişikteki finansal tablolar Şirket'in 31 Aralık 2021 tarihi itibarıyla finansal durumunu ve aynı tarihte sona eren hesap dönemine ait finansal performansını ve nakit akışlarını Türkiye Finansal Raporlama Standartları'na ("TFRS'lere") uygun olarak tüm önemli yönleriyle gerçeğe uygun bir biçimde sunmaktadır.

2. Görüşün Dayanağı

Yaptığımız bağımsız denetim, Kamu Gözetimi, Muhasebe ve Denetim Standartları Kurumu ("KGK") tarafından yayımlanan Türkiye Denetim Standartları'nın bir parçası olan Bağımsız Denetim Standartları'na ("BDS'lere") uygun olarak yürütülmüştür. Bu standartlar kapsamındaki sorumluluklarımız, raporumuzun "Bağımsız Denetçinin Finansal Tabloların Bağımsız Denetimine İlişkin Sorumlulukları" bölümünde ayrıntılı bir şekilde açıklanmıştır. KGK tarafından yayımlanan Bağımsız Denetçiler için Etik Kurallar (Bağımsızlık Standartları Dahil) ("Etik Kurallar") ile finansal tabloların bağımsız denetimiyle ilgili mevzuatta yer alan etik hükümlere uygun olarak Şirket'ten bağımsız olduğumuzu beyan ederiz. Etik Kurallar ve mevzuat kapsamındaki etiğe ilişkin diğer sorumluluklar da tarafımızca yerine getirilmiştir. Bağımsız denetim sırasında elde ettiğimiz bağımsız denetim kanıtlarının, görüşümüzün oluşturulması için yeterli ve uygun bir dayanak oluşturduğuna inanıyoruz.

3. Kilit Denetim Konuları

Kilit denetim konuları, mesleki muhakememize göre cari döneme ait finansal tabloların bağımsız denetiminde en çok önem arz eden konulardır. Kilit denetim konuları, bir bütün olarak finansal tabloların bağımsız denetimi çerçevesinde ve finansal tablolara ilişkin görüşümüzün oluşturulmasında ele alınmış olup, bu konular hakkında ayrı bir görüş bildirmiyoruz.



Kilit denetim konuları	Denetimde konunun nasıl ele alındığı
<p>Ticari alacakların geri kazanılabilirliği (Bakınız Dipnot 6)</p> <p>31 Aralık 2021 tarihi itibarıyla 1.033.613.371 TL tutarında ilişkili olmayan taraflardan ticari alacaklar finansal tablolarda önemli bir büyüklüğe sahiptir.</p> <p>Şirket yönetimi, söz konusu ticari alacakların geri kazanılabilirliğinin değerlendirilmesini yaparken müşterilerden alınan teminatlar, geçmiş tahsilat performansları, kredibilite bilgileri, vade analizleri, alacaklara ilişkin anlaşmazlık veya davaları dikkate almaktadır. Tüm bu değerlendirmeler sonucunda şüpheli alacakların tespiti ile bu alacaklar için ayrılan karşılık tutarlarının belirlenmesi yönetimin varsayım ve tahminlerini içermektedir. Öte yandan, kullanılan bu tahminler gelecekte beklenen piyasa koşullarına oldukça duyarlıdır.</p> <p>Bu sebeplerle söz konusu alacakların geri kazanılabilirliği tarafımızca kilit denetim konusu olarak belirlenmiştir.</p>	<p>Ticari alacakların geri kazanılabilirliğinin denetimine ilişkin aşağıdaki prosedürler uygulanmıştır:</p> <ul style="list-style-type: none"> • Şirket'in kredi limit yönetimi dahil olmak üzere alacak takibi ve kredi risk yönetimi politikası anlaşılmalı ve değerlendirilmiştir. • İlişkili olmayan taraflardan ticari alacak bakiyeleri örneklem yoluyla doğrulama mektupları gönderilerek test edilmiştir. • İlişkili olmayan taraflardan ticari alacak bakiyelerinin yaşlandırması örneklem yoluyla test edilmiştir. • Müteakip dönemde yapılan tahsilatlar örneklem yoluyla test edilmiştir. • Müşterilerden alınan teminatlar örneklem yoluyla test edilmiştir. • İlişkili olmayan taraflardan ticari alacak bakiyelerinin tahsilatına ilişkin herhangi bir anlaşmazlık veya dava olup olmadığı araştırılmış ve hukuk müşavirlerinden devam eden davalara yönelik yazılı değerlendirmeleri alınmıştır. • Şirket yönetimi ile yapılan görüşmeler çerçevesinde değer düşüklüğü hesaplamalarına baz teşkil eden yukarıda bahsedilen temel varsayım ve yargılar değerlendirilmiştir. • İlişkili olmayan taraflardan ticari alacakların geri kazanılabilirliğine ilişkin finansal tablo dipnotlarında yer alan açıklamaların TFRS'ye göre uygunluğu ve yeterliliği değerlendirilmiştir.



4. Yönetimin ve Üst Yönetimden Sorumlu Olanların Finansal Tablolara İlişkin Sorumlulukları

Şirket yönetimi; finansal tabloların TFRS'lere uygun olarak hazırlanmasından, gerçeğe uygun bir biçimde sunumundan ve hata veya hile kaynaklı önemli yanlışlık içermeyecek şekilde hazırlanması için gerekli gördüğü iç kontrolden sorumludur.

Finansal tabloları hazırlarken yönetim; Şirket'in sürekliliğini devam ettirme kabiliyetinin değerlendirilmesinden, gerektiğinde süreklilikle ilgili hususları açıklamaktan ve Şirket'i tasfiye etme ya da ticari faaliyeti sona erdirmeye niyeti ya da mecburiyeti bulunmadığı sürece işletmenin sürekliliği esasını kullanmaktan sorumludur.

Üst yönetimden sorumlu olanlar, Şirket'in finansal raporlama sürecinin gözetiminden sorumludur.

5. Bağımsız Denetçinin Finansal Tabloların Bağımsız Denetimine İlişkin Sorumlulukları

Bir bağımsız denetimde, biz bağımsız denetçilerin sorumlulukları şunlardır:

Amacımız, bir bütün olarak finansal tabloların hata veya hile kaynaklı önemli yanlışlık içerip içermediğine ilişkin makul güvence elde etmek ve görüşümüzü içeren bir bağımsız denetçi raporu düzenlemektir. BDS'lere uygun olarak yürütülen bir bağımsız denetim sonucunda verilen makul güvence; yüksek bir güvence seviyesidir ancak, var olan önemli bir yanlışlığın her zaman tespit edileceğini garanti etmez. Yanlışlıklar hata veya hile kaynaklı olabilir. Yanlışlıkların, tek başına veya toplu olarak, finansal tablo kullanıcılarının bu tablolara istinaden alacakları ekonomik kararları etkilemesi makul ölçüde bekleniyorsa bu yanlışlıklar önemli olarak kabul edilir.

BDS'lere uygun olarak yürütülen bağımsız denetimin gereği olarak, bağımsız denetim boyunca meslekî muhakememizi kullanmakta ve meslekî şüpheciliğimizi sürdürmekteyiz. Tarafımızca ayrıca:

- Finansal tablolardaki hata veya hile kaynaklı "önemli yanlışlık" riskleri belirlenmekte ve değerlendirilmekte; bu risklere karşılık veren denetim prosedürleri tasarlanmakta ve uygulanmakta ve görüşümüze dayanak teşkil edecek yeterli ve uygun denetim kanıtı elde edilmektedir. Hile; muvazaa, sahtekârlık, kasıtlı ihmal, gerçeğe aykırı beyan veya iç kontrol ihlali fiillerini içerebildiğinden, hile kaynaklı önemli bir yanlışlığı tespit edememe riski, hata kaynaklı önemli bir yanlışlığı tespit edememe riskinden yüksektir.
- Şirket'in iç kontrolünün etkinliğine ilişkin bir görüş bildirmek amacıyla değil ama duruma uygun denetim prosedürlerini tasarlamak amacıyla denetimle ilgili iç kontrol değerlendirilmektedir.



5. Bağımsız Denetçinin Finansal Tabloların Bağımsız Denetimine İlişkin Sorumlulukları (Devamı)

- Yönetim tarafından kullanılan muhasebe politikalarının uygunluğu ile yapılan muhasebe tahminleri ile ilgili açıklamaların makul olup olmadığı değerlendirilmektedir.
- Elde edilen denetim kanıtlarına dayanarak Şirket'in sürekliliğini devam ettirme kabiliyetine ilişkin ciddi şüphe oluşturabilecek olay veya şartlarla ilgili önemli bir belirsizliğin mevcut olup olmadığı hakkında ve yönetimin işletmenin sürekliliği esasını kullanmasının uygunluğu hakkında sonuca varılmaktadır. Önemli bir belirsizliğin mevcut olduğu sonucuna varmamız hâlinde, raporumuzda, finansal tablolardaki ilgili açıklamalara dikkat çekmemiz ya da bu açıklamaların yetersiz olması durumunda olumlu görüş dışında bir görüş vermemiz gerekmektedir. Vardığımız sonuçlar, bağımsız denetçi raporu tarihine kadar elde edilen denetim kanıtlarına dayanmaktadır. Bununla birlikte, gelecekteki olay veya şartlar Şirket'in sürekliliğini sona erdirebilir.
- Finansal tabloların açıklamaları dâhil olmak üzere, genel sunumu, yapısı ve içeriği ile bu tabloların, temelini oluşturan işlem ve olayları gerçeğe uygun sunumu sağlayacak şekilde yansıtıp yansıtmadığı değerlendirilmektedir.

Diğer hususların yanı sıra, denetim sırasında tespit ettiğimiz önemli iç kontrol eksiklikleri dâhil olmak üzere, bağımsız denetimin planlanan kapsamı ve zamanlaması ile önemli denetim bulgularını üst yönetimden sorumlu olanlara bildirmekteyiz.

Bağımsızlığa ilişkin etik hükümlere uygunluk sağladığımızı üst yönetimden sorumlu olanlara bildirmiş bulunmaktayız. Ayrıca bağımsızlık üzerinde etkisi olduğu düşünülebilecek tüm ilişkiler ve diğer hususlar ile varsa, tehditleri ortadan kaldırmak amacıyla atılan adımlar ile alınan önlemleri üst yönetimden sorumlu olanlara iletmiş bulunmaktayız.

Üst yönetimden sorumlu olanlara bildirilen konular arasından, cari döneme ait finansal tabloların bağımsız denetiminde en çok önem arz eden konuları yani kilit denetim konularını belirlemekteyiz. Mevzuatın konunun kamuya açıklanmasına izin vermediği durumlarda veya konuyu kamuya açıklamanın doğuracağı olumsuz sonuçların, kamuya açıklamanın doğuracağı kamu yararını aşacağı makul şekilde beklendiği oldukça istisnai durumlarda, ilgili hususun bağımsız denetçi raporumuzda bildirilmemesine karar verebiliriz.

**B. Mevzuattan Kaynaklanan Diğer Yükümlülükler**

1. 6102 sayılı Türk Ticaret Kanunu'nun ("TTK") 402. Maddesi'nin dördüncü fıkrası uyarınca, Şirket'in 1 Ocak - 31 Aralık 2021 hesap döneminde defter tutma düzeninin, kanun ile Şirket esas sözleşmesinin finansal raporlamaya ilişkin hükümlerine uygun olmadığına dair önemli bir hususa rastlanmamıştır.
2. TTK'nın 402. Maddesi'nin dördüncü fıkrası uyarınca, Yönetim Kurulu tarafımıza denetim kapsamında istenen açıklamaları yapmış ve istenen belgeleri vermiştir.
3. TTK'nın 398. Maddesi'nin dördüncü fıkrası uyarınca düzenlenen Riskin Erken Saptanması Sistemi ve Komitesi Hakkında Denetçi Raporu 1 Mart 2022 tarihinde Şirket'in Yönetim Kurulu'na sunulmuştur.

PwC Bağımsız Denetim ve
Serbest Muhasebeci Mali Müşavirlik A.Ş.



Mehmet Karakurt, SMMM
Sorumlu Denetçi

İstanbul, 1 Mart 2022

MONDİ TİRE KUTSAN KAĞIT VE AMBALAJ SANAYİ A.Ş.

1 OCAK – 31 ARALIK 2021 HESAP DÖNEMİNE AİT FİNANSAL TABLOLAR

İÇİNDEKİLER	SAYFA
FİNANSAL DURUM TABLOLARI (BİLANÇOLAR)	1-3
KAR VEYA ZARAR VE DİĞER KAPSAMLI GELİR TABLOLARI.....	4
ÖZKAYNAKLAR DEĞİŞİM TABLOLARI	5
NAKİT AKIŞ TABLOLARI.....	6-7
FİNANSAL TABLOLARA İLİŞKİN AÇIKLAYICI DİPNOTLAR.....	8-56
DİPNOT 1 ŞİRKET'İN ORGANİZASYONU VE FAALİYET KONUSU	8
DİPNOT 2 FİNANSAL TABLOLARIN SUNUMUNA İLİŞKİN ESASLAR	8-23
DİPNOT 3 BÖLÜMLERE GÖRE RAPORLAMA	23-25
DİPNOT 4 NAKİT VE NAKİT BENZERLERİ	25
DİPNOT 5 İLİŞKİLİ TARAF AÇIKLAMALARI	26-27
DİPNOT 6 TİCARİ ALACAK VE BORÇLAR.....	28-29
DİPNOT 7 DİĞER ALACAK VE BORÇLAR	29
DİPNOT 8 STOKLAR	29
DİPNOT 9 PEŞİN ÖDENMİŞ GİDERLER VE ERTELENMİŞ GELİRLER.....	30
DİPNOT 10 MADDİ DURAN VARLIKLAR	31-32
DİPNOT 11 MADDİ OLMAYAN DURAN VARLIKLAR	33
DİPNOT 12 KULLANIM HAKKI VARLIKLARI	33-34
DİPNOT 13 BORÇLANMALAR VE BORÇLANMA MALİYETLERİ	34-35
DİPNOT 14 KARŞILIKLAR, KOŞULLU VARLIK VE BORÇLAR.....	35-36
DİPNOT 15 ÇALIŞANLARA SAĞLANAN FAYDALAR	36-37
DİPNOT 16 NİTELİKLERİNE GÖRE GİDERLER.....	37-38
DİPNOT 17 DİĞER VARLIK VE YÜKÜMLÜLÜKLER	38
DİPNOT 18 SERMAYE, YEDEKLER VE DİĞER ÖZKAYNAK KALEMLERİ	39-40
DİPNOT 19 HASILAT VE SATIŞLARIN MALİYETİ	41
DİPNOT 20 GENEL YÖNETİM GİDERLERİ VE PAZARLAMA GİDERLERİ	41
DİPNOT 21 ESAS FAALİYETLERDEN DİĞER GELİRLER VE GİDERLER	42
DİPNOT 22 YATIRIM FAALİYETLERİNDEN GELİRLER VE GİDERLER.....	42
DİPNOT 23 FİNANSMAN GELİRLERİ/ GİDERLERİ	43
DİPNOT 24 GELİR VERGİLERİ (ERTELENMİŞ VERGİ VARLIK VE YÜKÜMLÜLÜKLERİ DAHİL)	43-47
DİPNOT 25 PAY BAŞINA KAZANÇ	47
DİPNOT 26 TÜREV ARAÇLAR	47
DİPNOT 27 FİNANSAL ARAÇLARDAN KAYNAKLANAN RİSKLERİN NİTELİĞİ VE DÜZEYİ	48-55
DİPNOT 28 FİNANSAL ARAÇLAR (GERÇEĞE UYGUN DEĞER AÇIKLAMALARI VE FİNANSAL RİSKTEN KORUNMA MUHASEBESİ ÇERÇEVESİNDEKİ AÇIKLAMALAR).....	55-56
DİPNOT 29 DEVLET TEŞVİK VE YARDIMLARI.....	56
DİPNOT 30 RAPORLAMA DÖNEMİNDEN SONRAKİ OLAYLAR	56

MONDİ TİRE KUTSAN KAĞIT VE AMBALAJ SANAYİ A.Ş.
**31 ARALIK 2021 ve 2020 TARİHLİ FİNANSAL DURUM TABLOLARI
(BİLANÇOLAR)**

(Tutarlar aksi belirtilmedikçe Türk Lirası ("TL") olarak ifade edilmiştir.)

	Dipnot Referansları	31 Aralık 2021	31 Aralık 2020
VARLIKLAR			
Dönen Varlıklar			
Nakit ve Nakit Benzerleri	4	39.753.824	7.137.212
Ticari Alacaklar		1.070.293.170	462.316.201
- İlişkili Taraflardan Ticari Alacaklar	5	36.679.799	-
- İlişkili Olmayan Taraflardan Ticari Alacaklar	6	1.033.613.371	462.316.201
Diğer Alacaklar		923.994	941.906
- İlişkili Olmayan Taraflardan Diğer Alacaklar	7	923.994	941.906
Türev Araçlar		3.112.590	737.069
- Alım Satım Amaçlı Türev Araçlar	26	3.112.590	737.069
Stoklar	8	410.049.277	146.199.653
Peşin Ödenmiş Giderler		26.156.875	11.317.807
- İlişkili Olmayan Taraflara Peşin Ödenmiş Giderler	9	26.156.875	11.317.807
Diğer Dönen Varlıklar		11.414.407	5.611.599
- İlişkili Olmayan Taraflardan Diğer Dönen Varlıklar	17	11.414.407	5.611.599
TOPLAM DÖNEN VARLIKLAR		1.561.704.137	634.261.447
Duran Varlıklar			
Yatırım Amaçlı Gayrimenkuller		998.583	998.583
Maddi Duran Varlıklar	10	342.872.838	340.015.073
- Arazi ve Arsalar		9.780.227	8.632.107
- Yeraltı ve Yertüstü Düzenlemeleri		3.116.513	2.915.136
- Binalar		57.425.675	53.516.194
- Tesis, Makine ve Cihazlar		209.716.314	225.101.552
- Mobilya ve Demirbaşlar		24.752.493	19.551.448
- Taşıtlar		8.500	-
- Özel Maliyetler		-	2.404
- Yapılmakta Olan Yatırımlar		38.073.116	30.296.232
Kullanım Hakkı Varlıkları	12	9.177.408	2.759.473
Maddi Olmayan Duran Varlıklar	11	4.915.739	9.460.611
- Diğer Maddi Olmayan Duran Varlıklar		4.915.739	9.460.611
Peşin Ödenmiş Giderler	9	42.212.903	1.263.318
- İlişkili Olmayan Taraflara Peşin Ödenmiş Giderler		42.212.903	1.263.318
Ertelenmiş Vergi Varlığı	24	68.852.056	7.169.653
TOPLAM DURAN VARLIKLAR		469.029.527	361.666.711
TOPLAM VARLIKLAR		2.030.733.664	995.928.158

1 Ocak – 31 Aralık 2021 hesap dönemine ait finansal tablolar yayımlanmak üzere, Mondı Tire Kutsan Kağıt ve Ambalaj Sanayi A.Ş. Yönetim Kurulu tarafından 1 Mart 2022 tarihinde onaylanmış olup Genel Kurul ve belirli düzenleyici kurullar söz konusu finansal tabloları değiştirmeye ve yeniden yayımlamaya yetkilidir.

İzleyen dipnotlar finansal tabloların ayrılmaz parçasını oluştururlar.

MONDİ TİRE KUTSAN KAĞIT VE AMBALAJ SANAYİ A.Ş.
**31 ARALIK 2021 ve 2020 TARİHLİ FİNANSAL DURUM TABLOLARI
(BİLANÇOLAR)**

(Tutarlar aksi belirtilmedikçe Türk Lirası ("TL") olarak ifade edilmiştir.)

	Dipnot Referansları	31 Aralık 2021	31 Aralık 2020
KAYNAKLAR			
Kısa Vadeli Yükümlülükler			
Kısa Vadeli Borçlanmalar		348.545.534	274.521.270
- İlişkili Olmayan Taraflardan Kısa Vadeli Borçlanmalar		348.545.534	274.521.270
- Banka Kredileri	13	341.000.000	271.827.924
- Kiralama İşlemlerinden Borçlar	13	7.545.534	2.693.346
Ticari Borçlar		825.848.217	343.004.955
- İlişkili Taraflara Ticari Borçlar	5	177.926.236	64.518.719
- İlişkili Olmayan Taraflara Ticari Borçlar	6	647.921.981	278.486.236
Çalışanlara Sağlanan Faydalar Kapsamında Borçlar	15	6.990.287	3.592.859
Diğer Borçlar		3.529.220	4.793.266
- İlişkili Taraflara Diğer Borçlar	5	35.539	35.539
- İlişkili Olmayan Taraflara Diğer Borçlar		3.493.681	4.757.727
Türev Araçlar		61.685.524	3.665.693
- Alım Satım Amaçlı Türev Araçlar	26	61.685.524	3.665.693
Dönem Karı Vergi Yükümlülüğü	24	50.658.723	-
Kısa Vadeli Karşılıklar		17.122.316	9.712.680
- Çalışanlara Sağlanan Faydalara İlişkin Kısa Vadeli Karşılıklar	15	11.166.834	7.308.964
- Diğer Kısa Vadeli Karşılıklar	14	5.955.482	2.403.716
Diğer Kısa Vadeli Yükümlülükler		18.442.141	13.539.480
- İlişkili Olmayan Taraflara Diğer Kısa Vadeli Yükümlülükler	17	18.442.141	13.539.480
TOPLAM KISA VADELİ YÜKÜMLÜLÜKLER		1.332.821.962	652.830.203
Uzun Vadeli Yükümlülükler			
Uzun Vadeli Karşılıklar		46.646.984	38.966.667
- Çalışanlara Sağlanan Faydalara İlişkin Uzun Vadeli Karşılıklar	15	46.646.984	38.966.667
Uzun Vadeli Borçlanmalar		8.443.137	1.152.579
- Kiralama İşlemlerinden Borçlar	13	8.443.137	1.152.579
TOPLAM UZUN VADELİ YÜKÜMLÜLÜKLER		55.090.121	40.119.246
TOPLAM YÜKÜMLÜLÜKLER		1.387.912.083	692.949.449

İzleyen dipnotlar finansal tabloların ayrılmaz parçasını oluştururlar.

MONDİ TİRE KUTSAN KAĞIT VE AMBALAJ SANAYİ A.Ş.**31 ARALIK 2021 ve 2020 TARİHLİ FİNANSAL DURUM TABLOLARI
(BİLANÇOLAR)**

(Tutarlar aksi belirtilmedikçe Türk Lirası ("TL") olarak ifade edilmiştir.)

	Dipnot Referansları	31 Aralık 2021	31 Aralık 2020
ÖZKAYNAKLAR			
Ödenmiş Sermaye	18	200.000.000	200.000.000
Sermaye Düzeltme Farkları	18	17.766.158	17.766.158
Paylara İlişkin Primler (İskontolar)		(51.944)	(51.944)
Kar veya Zararda Yeniden Sınıflandırılmayacak Birikmiş Diğer Kapsamlı Gelirler (Giderler)		(17.969.855)	(19.374.874)
- Tanımlanmış Fayda Planları Yeniden Ölçüm Kayıpları	15	(17.969.855)	(19.374.874)
Kardan Ayrılan Kısıtlanmış Yedekler		6.532.696	3.185.797
- Yasal Yedekler	18	6.532.696	3.185.797
Geçmiş Yıllar Karları/(Zararları)		98.106.673	37.308.999
Net Dönem Karı /(Zararı)		338.437.853	64.144.573
TOPLAM ÖZKAYNAKLAR		642.821.581	302.978.709
TOPLAM KAYNAKLAR		2.030.733.664	995.928.158

İzleyen dipnotlar finansal tabloların ayrılmaz parçasını oluştururlar.

MONDİ TİRE KUTSAN KAĞIT VE AMBALAJ SANAYİ A.Ş.
1 OCAK – 31 ARALIK 2021 VE 2020 TARİHLERİNDE SONA EREN YILLARA AİT KAR VE ZARAR VE DİĞER KAPSAMLI GELİR TABLOLARI

(Tutarlar aksi belirtilmedikçe Türk Lirası ("TL") olarak ifade edilmiştir.)

	Dipnot Referansları	1 Ocak - 31 Aralık 2021	1 Ocak - 31 Aralık 2020
KAR VEYA ZARAR KISMI			
Hasılat	19	2.576.001.529	1.212.400.546
Satışların Maliyeti (-)	19	(1.936.136.240)	(999.937.321)
Brüt Kar		639.865.289	212.463.225
Genel Yönetim Giderleri (-)	20	(142.892.385)	(87.656.416)
Pazarlama Giderleri (-)	20	(96.283.161)	(59.153.187)
Esas Faaliyetlerden Diğer Gelirler	21	159.134.679	71.066.347
Esas Faaliyetlerden Diğer Giderler (-)	21	(171.069.187)	(55.127.719)
ESAS FAALİYET KARI		388.755.235	81.592.250
Yatırım Faaliyetlerinden Gelirler	22	8.423.195	1.018.226
Yatırım Faaliyetlerinden Giderler (-)	22	(2.864.948)	(3.632.432)
FINANSMAN GELİRİ (GİDERİ) ÖNCESİ FAALİYET KARI		394.313.482	78.978.044
Finansman Gelirleri	23	116.855.610	17.399.210
Finansman Giderleri (-)	23	(140.431.432)	(33.368.389)
SÜRDÜRÜLEN FAALİYETLER VERGİ ÖNCESİ KARI / (ZARARI)		370.737.660	63.008.865
Sürdürülen Faaliyetler Vergi Geliri /(Gideri)	24	(32.299.806)	1.135.708
- Dönem Vergi Geliri (Gideri)	24	(94.333.464)	-
- Ertelenmiş Vergi Geliri /(Gideri)	24	62.033.658	1.135.708
SÜRDÜRÜLEN FAALİYETLER DÖNEM KARI / (ZARARI)		338.437.853	64.144.573
DÖNEM KARI / (ZARARI)		338.437.853	64.144.573
Pay Başına Kazanç			
- Sürdürülen Faaliyetlerden 1 Kr Nominal Değerli Pay Başına Kazanç	25	0,01692	0,00321
DİĞER KAPSAMLI GELİR / (GİDER)			
Kar veya Zararda Yeniden Sınıflandırılmayacaklar:			
Tanımlanmış Fayda Planları		1.405.019	(8.606.659)
Yeniden Ölçüm Kazançları / (Kayıpları), Vergi Sonrası	15	1.756.274	(10.758.324)
Diğer Kapsamlı Gelire İlişkin Ertelenmiş Vergi Geliri / (Gideri)	24	(351.255)	2.151.665
DİĞER KAPSAMLI GELİR / (GİDER)		1.405.019	(8.606.659)
TOPLAM KAPSAMLI GELİR		339.842.873	55.537.914

İzleyen dipnotlar finansal tabloların ayrılmaz parçasını oluştururlar.

MONDİ TİRE KUTSAN KAĞIT VE AMBALAJ SANAYİ A.Ş.
1 OCAK – 31 ARALIK 2021 VE 2020 TARİHLİ ÖZKAYNAKLAR DEĞİŞİM TABLOLARI

(Tutarlar aksi belirtilmedikçe Türk Lirası ("TL") olarak ifade edilmiştir.)

	Ödenmiş Sermaye	Sermaye Düzeltme Farkları	Paylara İlişkin Primler/İskontolar	Kardan Ayrılan Kısıtlanmış Yedekler	Kar veya Zarardan Yeniden Sınıflandırılmayacak Birikmiş Diğer Kapsamlı Gelir ve Giderler Tanımlanmış Emeklilik Fayda Planlarındaki Aktüeryal Kayıplar	Geçmiş Yıllar Karları/Zararları	Net Dönem Karı/Zararı	Toplam Özkaynaklar
Önceki Dönem								
1 Ocak - 31 Aralık 2020								
1 Ocak 2020 itibarıyla bakiyeler	200.000.000	17.766.158	(51.944)	3.185.797	(10.768.215)	53.453.652	(16.144.653)	247.440.795
Transferler	-	-	-	-	-	(16.144.653)	16.144.653	-
Toplam Kapsamlı Gider	-	-	-	-	(8.606.659)	-	64.144.573	55.537.914
Dönem Zararı	-	-	-	-	-	-	64.144.573	64.144.573
Diğer Kapsamlı Gider	-	-	-	-	(8.606.659)	-	-	(8.606.659)
31 Aralık 2020 itibarıyla bakiyeler	200.000.000	17.766.158	(51.944)	3.185.797	(19.374.874)	37.308.999	64.144.573	302.978.709
Cari Dönem								
1 Ocak - 31 Aralık 2021								
1 Ocak 2021 itibarıyla bakiyeler	200.000.000	17.766.158	(51.944)	3.185.797	(19.374.874)	37.308.999	64.144.573	302.978.709
Transferler	-	-	-	3.346.899	-	60.797.674	(64.144.573)	-
Toplam Kapsamlı Gelir	-	-	-	-	1.405.019	-	338.437.853	339.842.872
Dönem Karı	-	-	-	-	-	-	338.437.853	338.437.854
Diğer Kapsamlı Gelir	-	-	-	-	1.405.019	-	-	1.405.019
31 Aralık 2021 itibarıyla bakiyeler	200.000.000	17.766.158	(51.944)	6.532.696	(17.969.855)	98.106.673	338.437.853	642.821.581

İzleyen dipnotlar finansal tabloların ayrılmaz parçasını oluştururlar.

MONDİ TİRE KUTSAN KAĞIT VE AMBALAJ SANAYİ A.Ş.

1 OCAK – 31 ARALIK 2021 VE 2020 TARİHLERİNDE SONA EREN YILLARA AİT NAKİT AKIŞ TABLOLARI

(Tüm tutarlar, aksi belirtilmedikçe Türk Lirası ("TL") olarak gösterilmiştir)

	Dipnot Referansları	31 Aralık 2021	31 Aralık 2020
A. İŞLETME FAALİYETLERDEN NAKİT AKIŞLARI		87.516.146	107.385.391
Dönem Karı		338.437.853	64.144.573
Dönem net karının mutabakatı ile ilgili düzeltmeler		209.278.521	31.653.166
Amortisman ve İtfa Gideri ile İlgili Düzeltmeler	10,11,12	47.208.226	38.544.601
Değer Düşüklüğü (İptali) İle İlgili Düzeltmeler		33.074.734	(2.483.728)
Alacaklarda Değer Düşüklüğü (İptali) ile İlgili Düzeltmeler - net	6	32.887.477	(1.874.140)
Stok Değer Düşüklüğü (İptali) ile İlgili Düzeltmeler	8	(2.677.691)	(609.588)
Maddi Duran Varlık Değer Düşüklüğü (İptali) ile İlgili Düzeltmeler	10	2.864.948	-
Karşılıklar İle İlgili Düzeltmeler		19.977.650	5.884.922
Çalışanlara Sağlanan Faydalara İlişkin Karşılıklar (İptali) İle İlgili Düzeltmeler	15	16.425.884	5.875.460
Dava ve/veya Ceza Karşılıkları (İptali) ile İlgili Düzeltmeler	14	3.551.766	9.462
Faiz (Gelirleri) ve Giderleri İle İlgili Düzeltmeler		(27.208.136)	(10.361.400)
Faiz gelirleri ile ilgili düzeltmeler	23	(574.246)	(50.447)
Faiz giderleri ile ilgili düzeltmeler	23	60.540.360	27.088.175
Vadeli Alımlardan Kaynaklanan Ertenilmiş Finansman Gideri	21	22.932.871	5.203.139
Vadeli Satışlardan Kaynaklanan Kazanılmamış Finansman Geliri	21	(110.107.121)	(42.602.267)
Türev Finansal Araçların Gerçeğe Uygun Değer Kayıpları (Kazançları) ile İlgili Düzeltmeler	26	58.572.934	-
Vergi (Geliri)/Gideri İle İlgili Düzeltmeler	24	32.299.807	(1.135.708)
Duran Varlıkların Elden Çıkarılmasından Kaynaklanan Kayıplar (Kazançlar) İle İlgili Düzeltmeler	22	(8.423.195)	2.614.206
Maddi Duran Varlıkların Elden Çıkarılmasından Kaynaklanan (Kazançlar) Kayıplar İle İlgili Düzeltmeler		(8.423.195)	2.614.206
Gerçekleşmemiş Yabancı Para Çevrim Farkları İle İlgili Düzeltmeler		53.776.500	(1.409.727)
İşletme Sermayesinde Gerçekleşen Değişimler		(413.394.064)	14.392.417
Ticari Alacaklardaki (Artış) Azalış İle İlgili Düzeltmeler		(508.946.121)	(88.573.544)
İlişkili Taraflara Ticari Borçlardaki Artış (Azalış)		(36.679.799)	-
İlişkili Olmayan Taraflardan Ticari Alacaklardaki (Artış) Azalış		(472.266.322)	(88.573.544)
Faaliyetlerle İlgili Diğer Alacaklardaki Azalış (Artış) ile İlgili Düzeltmeler	7	17.912	-
İlişkili Olmayan Taraflardan Faaliyetlerle İlgili Diğer Alacaklardaki Azalış (Artış)		17.912	-
Türev Varlıklardaki Azalış (Artış)	26	(2.375.521)	1.008.969
Stoklardaki (Artışlar) Azalışlar İle İlgili Düzeltmeler	8	(261.171.933)	(49.456.253)
Peşin Ödenmiş Giderlerdeki (Artış) Azalış	9.a	(14.839.068)	(4.142.763)
Ticari Borçlardaki Artış (Azalış) ile İlgili Düzeltmeler	5.a	373.240.531	148.652.870
İlişkili Taraflara Ticari Borçlardaki Artış (Azalış)		113.407.517	34.050.230
İlişkili Olmayan Taraflara Ticari Borçlardaki Artış (Azalış)		259.833.014	114.602.640
Faaliyetler ile İlgili Diğer Borçlardaki Artış (Azalış) ile İlgili Düzeltmeler		(1.264.042)	1.958.511
İlişkili Olmayan Taraflara Faaliyetlerle İlgili Diğer Borçlardaki Artış (Azalış)		(1.264.042)	1.958.511
Türev Yükümlülüklerdeki Artış (Azalış)	26	(553.103)	3.172.861
İşletme Sermayesinde Gerçekleşen Diğer Artış (Azalış) ile İlgili Düzeltmeler		(900.147)	1.286.232
Faaliyetlerle İlgili Diğer Varlıklardaki Azalış (Artış)	17	(5.802.808)	(2.156.143)
Faaliyetlerle İlgili Diğer Yükümlülüklerdeki Artış (Azalış)	17	4.902.661	3.442.375
Çalışanlara Sağlanan Faydalar Kapsamında Borçlardaki Artış (Azalış)	15	3.397.429	485.534
Faaliyetlerden Elde Edilen Nakit Akışları		134.322.310	110.190.156
Çalışanlara Sağlanan Faydalara İlişkin Karşılıklar Kapsamında Yapılan Ödemeler	15	(3.131.423)	(2.804.765)
Vergi İadeleri (Ödemeleri)	24	(43.674.741)	-

İzleyen dipnotlar finansal tabloların ayrılmaz parçasını oluştururlar.

MONDİ TİRE KUTSAN KAĞIT VE AMBALAJ SANAYİ A.Ş.
1 OCAK – 31 ARALIK 2021 VE 2020 TARİHLERİNDE SONA EREN YILLARA AİT NAKİT AKIŞ TABLOLARI

(Tüm tutarlar, aksi belirtilmedikçe Türk Lirası ("TL") olarak gösterilmiştir)

	Dipnot Referansları	31 Aralık 2021	31 Aralık 2020
YATIRIM FAALİYETLERİNDE KULLANILAN NAKİT AKIŞLARI			
		(72.747.350)	(87.904.091)
Maddi ve Maddi Olmayan Duran Varlıkların Satışından Kaynaklanan Nakit Girişleri		11.601.030	1.199.083
Maddi Duran Varlıkların Satışından Kaynaklanan Nakit Girişleri		11.601.030	1.199.083
Maddi ve Maddi Olmayan Duran Varlıkların Alımından Kaynaklanan Nakit Çıktıları	10,11	(43.398.795)	(89.674.385)
Maddi Duran Varlık Alımından Kaynaklanan Nakit Çıktıları		(43.395.123)	(89.674.385)
Maddi Olmayan Duran Varlık Alımından Kaynaklanan Nakit Çıktıları		(3.672)	-
Verilen Nakit Avans ve Borçlar		(40.949.585)	571.211
Verilen Diğer Nakit Avans ve Borçlar	9.b	(40.949.585)	571.211
FİNANSMAN FAALİYETLERİNDEN ELDE EDİLEN NAKİT AKIŞLARI			
		6.765.661	(23.935.844)
Borçlanmadan Kaynaklanan Nakit Girişleri		627.500.000	441.500.000
Kredilerden Nakit Girişleri	13	627.500.000	441.500.000
Borç Ödemelerine İlişkin Nakit Çıktıları		(557.500.000)	(433.093.917)
Kredi Geri Ödemelerine İlişkin Nakit Çıktıları	13	(557.500.000)	(433.093.917)
Finansal Kiralama Sözleşmelerinden Kaynaklanan Borç Ödemelerine İlişkin Nakit Çıktıları		(2.440.300)	(6.132.123)
Ödenen Faiz		(61.368.284)	(26.260.251)
Alınan Faiz		574.246	50.447
Yabancı Para Çevrim Farklarının Etkisinden Önce Nakit ve Nakit Benzerlerindeki Net Artış (Azalış)			
		21.534.457	(4.454.544)
Yabancı Para Çevrim Farklarının Nakit ve Nakit Benzerleri Üzerindeki Etkisi		11.082.155	-
Nakit ve Nakit Benzerlerindeki Net Azalış (Azalış)			
		32.616.612	(4.454.544)
DÖNEM BAŞI NAKİT VE NAKİT BENZERLERİ	4	7.137.212	11.591.756
DÖNEM SONU NAKİT VE NAKİT BENZERLERİ	4	39.753.824	7.137.212

İzleyen dipnotlar finansal tabloların ayrılmaz parçasını oluştururlar.

MONDİ TİRE KUTSAN KAĞIT VE AMBALAJ SANAYİ A.Ş.

1 OCAK – 31 ARALIK 2021 HESAP DÖNEMİNE AİT FİNANSAL TABLOLARA İLİŞKİN AÇIKLAYICI DİPNOTLAR

(Tüm tutarlar, aksi belirtilmedikçe Türk Lirası ("TL") olarak gösterilmiştir)

DİPNOT 1 - ŞİRKET'İN ORGANİZASYONU VE FAALİYET KONUSU

Mondi Tire Kutsan Kağıt ve Ambalaj Sanayi A.Ş.'nin ("Şirket") ana faaliyet konusu; oluklu mukavva, oluklu mukavvalardan kutu ve her türlü ambalaj malzemesinden ambalaj maddeleri yapımı ve hurda kağıt, saman, kargı, kenaf ve selülozdan ve benzeri maddelerden fluting, grenz, test liner türde kağıt, karton ve benzeri türde ürünler üretimi ve satışlarıdır. Şirket'in üretim tesisleri İzmir- Tire, İzmit, Adana ve Karaman'da olmak üzere dört adet kutu ve bir adet kağıt fabrikasından oluşmaktadır. Şirket'in merkezi İzmir'dedir. Şirket 1974 yılında İzmir Tire'de kurulmuş olup 2007 yılında Mondi Grubu bünyesine katılmıştır.

Şirket'in sermayesinin %20,85'ine (31 Aralık 2020: %20,85) karşılık gelen hisse senetleri Borsa İstanbul'da ("BİST") işlem görmektedir. Şirket'in %79,15 (31 Aralık 2020: %79,15) oranında hissesine sahip olan Mondi Corrugated B.V., Şirket'in ana ortağı konumundadır (Dipnot 18).

31 Aralık 2021 tarihi itibarıyla Şirket'in bünyesinde istihdam edilen ortalama personel sayısı 801'dir. (31 Aralık 2020: 797).

Şirket, Türkiye'de kayıtlı olup kayıtlı ofis adresi aşağıdaki gibidir:

Toki Mahallesi, Hasan Tahsin Caddesi No: 28 35900,
Tire - İzmir

DİPNOT 2 - FİNANSAL TABLOLARIN SUNUMUNA İLİŞKİN ESASLAR

2.1 Sunuma İlişkin Temel Esaslar

İlişikteki finansal tablolar Sermaye Piyasası Kurulu'nun ("SPK") 13 Haziran 2013 tarih ve 28676 sayılı Resmi Gazete'de yayımlanan Seri II-14.1 No'lu "Sermaye Piyasasında Finansal Raporlamaya İlişkin Esaslar Tebliği" hükümlerine uygun olarak hazırlanmış olup Tebliğin 5. Maddesi'ne istinaden Kamu Gözetimi Muhasebe ve Denetim Standartları Kurumu ("KGGK") tarafından yürürlüğe konulmuş olan Türkiye Finansal Raporlama Standartları ("TFRS") esas alınmıştır.

Finansal tablolar, KGGK tarafından 15 Nisan 2019 tarihinde yayımlanan "TMS Taksonomisi Hakkında Duyuru" ile SPK tarafından yayımlanan Finansal Tablo Örnekleri ve Kullanım Rehberi'nde belirlenmiş olan formatlara uygun olarak sunulmuştur.

Şirket muhasebe kayıtlarının tutulmasında ve kanuni finansal tablolarının hazırlanmasında, SPK tarafından çıkarılan prensiplere ve şartlara, Türk Ticaret Kanunu ("TTK"), vergi mevzuatı ve Maliye Bakanlığı tarafından çıkarılan Tekdüzen Hesap Planı şartlarına uymaktadır.

Finansal tablolar, gerçeğe uygun değerleri ile gösterilen finansal varlık ve yükümlülüklerin dışında, tarihi maliyet esaslı baz alınarak hazırlanmış, kanuni kayıtlara TFRS uyarınca doğru sunumun yapılması amacıyla gerekli düzeltme ve sınıflandırmalar yansıtılarak düzenlenmiş, Şirket'in fonksiyonel para birimi olan Türk Lirası ("TL") olarak ölçülmüş ve sunulmuştur.

SPK, 17 Mart 2005 tarihinde almış olduğu bir kararla, Türkiye'de faaliyette bulunan halka açık şirketler için, 1 Ocak 2005 tarihinden itibaren geçerli olmak üzere enflasyon muhasebesi uygulamasının gerekli olmadığını ilan etmiştir. Şirket'in finansal tabloları bu karar çerçevesinde hazırlanmıştır.

MONDİ TİRE KUTSAN KAĞIT VE AMBALAJ SANAYİ A.Ş.

1 OCAK – 31 ARALIK 2021 HESAP DÖNEMİNE AİT FİNANSAL TABLOLARA İLİŞKİN AÇIKLAYICI DİPNOTLAR

(Tüm tutarlar, aksi belirtilmedikçe Türk Lirası ("TL") olarak gösterilmiştir)

DİPNOT 2 - FİNANSAL TABLOLARIN SUNUMUNA İLİŞKİN ESASLAR (Devamı)

2.2 Türkiye Finansal Raporlama Standartları'ndaki Değişiklikler

a. 31 Aralık 2021 tarihi itibarıyla yürürlükte olan yeni standartlar ile mevcut önceki standartlara getirilen değişiklikler ve yorumlar:

- TFRS 7, TFRS 4 ve TFRS 16 'daki değişiklikler - Gösterge faiz oranı reformu Faz 2; 1 Ocak 2021 tarihinde veya bu tarihten sonra başlayan yıllık raporlama dönemlerinde geçerlidir. Bu Faz 2 değişiklikleri, bir gösterge faiz oranının alternatifleriyle değiştirilmesi de dahil olmak üzere reformların uygulanmasından kaynaklanan hususları ele almaktadır. Faz 2 değişiklikleri, IBOR reformundan doğrudan etkilenen riskten korunma ilişkilerine belirli TMS 39 ve TFRS 9 riskten korunma muhasebesi gerekliliklerinin uygulanmasında geçici ek kolaylıklar sağlar. Bu değişikliğin Şirket'in finansal durumu ve performansına etkisi bulunmamaktadır.

b. 31 Aralık 2021 tarihi itibarıyla yayımlanmış ancak henüz yürürlüğe girmemiş olan standartlar ve değişiklikler:

- TFRS 16 'Kiralamalar - COVID 19 Kira imtiyazları' kolaylaştırıcı uygulamanın uzatılmasına ilişkin değişiklikler; Mart 2021 itibarıyla bu değişiklik Haziran 2022'ye kadar uzatılmış ve 1 Nisan 2021'den itibaren geçerlidir. COVID-19 salgını sebebiyle kiracılara kira ödemelerinde bazı imtiyazlar sağlanmıştır. Bu imtiyazlar, kira ödemelerine ara verilmesi veya ertelenmesi dahil olmak üzere çeşitli şekillerde olabilir. 28 Mayıs 2020 tarihinde, UMSK UFRS 16 Kiralamalar standardında yayımladığı değişiklik ile kiracıların kira ödemelerinde COVID-19 sebebiyle tanınan imtiyazların, kiralamada yapılan bir değişiklik olup olmadığını değerlendirmemeleri konusunda isteğe bağlı kolaylaştırıcı bir uygulama getirmiştir. Kiracılar, bu tür kira imtiyazlarını kiralamada yapılan bir değişiklik olmaması durumunda geçerli olan hükümler uyarınca muhasebeleştirmeyi seçebilirler. Bu uygulama kolaylığı çoğu zaman kira ödemelerinde azalmayı tetikleyen olay veya koşulun ortaya çıktığı dönemlerde kira imtiyazının değişken kira ödemesi olarak muhasebeleştirilmesine neden olur.
- TMS 1, "Finansal tabloların sunumu" standardının yükümlülüklerin sınıflandırılmasına ilişkin değişikliği; yürürlük tarihi 1 Ocak 2024 ve sonrasında başlayan yıllık raporlama dönemlerine ertelenmiştir. TMS 1, "Finansal tabloların sunumu" standardında yapılan bu dar kapsamlı değişiklikler, raporlama dönemi sonunda mevcut olan haklara bağlı olarak yükümlülüklerin cari veya cari olmayan olarak sınıflandırıldığını açıklamaktadır. Sınıflandırma, raporlama tarihinden sonraki olaylar veya işletmenin beklentilerinden etkilenmemektedir (örneğin, bir imtiyazın alınması veya sözleşmenin ihlali). Değişiklik ayrıca, TMS 1'in bir yükümlülüğün "ödenmesi"nin ne anlama geldiğini açıklığa kavuşturmuştur.
- TFRS 3, TMS 16, TMS 37'de yapılan dar kapsamlı değişiklikler ve TFRS 1, TFRS 9, TMS 41 ve TFRS 16'da yapılan bazı yıllık iyileştirmeler; 1 Ocak 2022 tarihinde veya bu tarihten sonra başlayan yıllık raporlama dönemlerinde geçerlidir.
 - o TFRS 3 'İşletme birleşmeleri'nde yapılan değişiklikler; bu değişiklik İşletme birleşmeleri için muhasebe gerekliliklerini değiştirmeden TFRS 3'te Finansal Raporlama için Kavramsal Çerçeveye yapılan bir referansı güncellemektedir.

MONDİ TİRE KUTSAN KAĞIT VE AMBALAJ SANAYİ A.Ş.

1 OCAK – 31 ARALIK 2021 HESAP DÖNEMİNE AİT FİNANSAL TABLOLARA İLİŞKİN AÇIKLAYICI DİPNOTLAR

(Tüm tutarlar, aksi belirtilmedikçe Türk Lirası ("TL") olarak gösterilmiştir)

DİPNOT 2 - FİNANSAL TABLOLARIN SUNUMUNA İLİŞKİN ESASLAR (Devamı)

2.2 Türkiye Finansal Raporlama Standartları'ndaki Değişiklikler (Devamı)

- TMS 16 'Maddi duran varlıklar' da yapılan değişiklikler; bir şirketin, varlık kullanıma hazır hale gelene kadar üretilen ürünlerin satışından elde edilen gelirin maddi duran varlığın tutarından düşülmesini yasaklamaktadır. Bunun yerine, şirket bu tür satış gelirlerini ve ilgili maliyeti kar veya zarara yansıtacaktır.
- TMS 37, 'Karşılıklar, Koşullu Borçlar ve Koşullu Varlıklar' da yapılan değişiklikler bu değişiklik bir sözleşmeden zarar edilip edilmeyeceğine karar verirken şirketin hangi maliyetleri dahil edeceğini belirtir. Yıllık iyileştirmeler, TFRS 1 'Uluslararası Finansal Raporlama Standartları'nın ilk kez uygulanması', TFRS 9 'Finansal Araçlar', TMS 41 'Tarımsal Faaliyetler' ve TFRS 16'nın açıklayıcı örneklerinde küçük değişiklikler yapmaktadır.
- TMS 1, Uygulama Bildirimi 2 ve TMS 8'deki dar kapsamlı değişiklikler, 1 Ocak 2023 tarihinde veya bu tarihten sonra başlayan yıllık raporlama dönemlerinde geçerlidir. Bu değişiklikler muhasebe politikası açıklamalarını iyileştirmeyi ve finansal tablo kullanıcılarının muhasebe tahminlerindeki değişiklikler ile muhasebe politikalarındaki değişiklikleri ayırt etmelerine yardımcı olmayı amaçlamaktadır.
- TMS 12, Tek bir işlemten kaynaklanan varlık ve yükümlülüklerle ilişkin ertelenmiş vergiye ilişkin değişiklik, 1 Ocak 2023 tarihinde veya bu tarihten sonra başlayan yıllık raporlama dönemlerinde geçerlidir. Bu değişiklikler, şirketler tarafından ilk defa finansal tablolara alındığında vergilendirilebilir ve indirilebilir geçici farkların eşit tutarlarda oluşmasına neden olan işlemler üzerinden ertelenmiş vergi muhasebeleştirilmelerini gerektirmektedir

2.3 Muhasebe Politikaları ve Tahminlerindeki Değişiklikler ve Hatalar

Yeni bir standardın ilk kez uygulanmasından kaynaklanan muhasebe politikası değişiklikleri, şayet varsa, geçiş hükümlerine uygun olarak geriye veya ileriye dönük olarak uygulanmaktadır. Herhangi bir geçiş hükmünün yer almadığı değişiklikler, muhasebe politikasında isteğe bağlı yapılan önemli değişiklikler veya tespit edilen muhasebe hataları geriye dönük olarak uygulanmakta ve önceki dönem finansal tabloları yeniden düzenlenmektedir. Muhasebe tahminlerindeki değişiklikler, yalnızca bir döneme ilişkin ise, değişikliğin yapıldığı cari dönemde, gelecek dönemlere ilişkin ise, hem değişikliğin yapıldığı dönemde, hem de ileriye yönelik olarak uygulanır.

2.4 Yabancı para çevrimi

- **Fonksiyonel ve raporlama para birimi:** Şirket finansal tablo kalemleri, Şirket'in içinde bulunduğu ve operasyonlarının sürdürdüğü ana ekonomide geçerli olan para birimi cinsinden ölçülmüştür ("fonksiyonel para birimi"). Finansal tablolar Şirket'in fonksiyonel para birimi olan Türk Lirası ("TL") cinsinden hazırlanmış ve sunulmuştur.

MONDİ TİRE KUTSAN KAĞIT VE AMBALAJ SANAYİ A.Ş.

1 OCAK – 31 ARALIK 2021 HESAP DÖNEMİNE AİT FİNANSAL TABLOLARA İLİŞKİN AÇIKLAYICI DİPNOTLAR

(Tüm tutarlar, aksi belirtilmedikçe Türk Lirası ("TL") olarak gösterilmiştir)

DİPNOT 2 - FİNANSAL TABLOLARIN SUNUMUNA İLİŞKİN ESASLAR (Devamı)

2.4 Yabancı para çevrimi (Devamı)

- **İşlemler ve bakiyeler :** Yabancı para cinsinden yapılan işlemler, işlemin yapıldığı günkü döviz kurlarından fonksiyonel para birimine çevrilmiştir. Bu işlemlerin gerçekleşmesinden ve yabancı para cinsinden olan parasal varlık ve yükümlülüklerin yıl sonu döviz kurlarından çevrilmesinden kaynaklanan kur farkı gelir ve giderleri nakit akış ve net yatırımın korunması olarak değerlendirilip özkaynak kalemi altında takip edilenler dışında kapsamlı gelir tablosunda esas faaliyetlerden diğer gelirler/giderler ile finansman gelir/giderleri altında muhasebeleştirilir. 31 Aralık 2021 tarihli finansal durum tablosundaki yabancı para cinsinden parasal varlıklar T.C Merkez Bankası tarafından açıklanan 31 Aralık 2021 tarihi itibarıyla geçerli döviz alış kurları, yükümlülükler ise yine T.C Merkez Bankası tarafından açıklanan 31 Aralık 2021 tarihi itibarıyla geçerli döviz satış kurları kullanılarak TL'ye çevrilmiştir.

2.5 Netleştirme/Mahsup

İçerik ve tutar itibarıyla önem arz eden her türlü kalem, benzer nitelikte dahi olsa, finansal tablolarda ayrı gösterilir. Önemli olmayan tutarlar, esasları veya fonksiyonları açısından birbirine benzeyen kalemler itibarıyla toplulaştırılarak gösterilir. İşlem ve olayın özünün mahsubu gerekli kılması sonucunda, bu işlem ve olayın net tutarları üzerinden gösterilmesi veya varlıkların, değer düşüklüğü düşüldükten sonraki tutarları üzerinden izlenmesi, mahsup edilmeme kuralının ihlali olarak değerlendirilmez. Şirket'in normal iş akışı içinde gerçekleştirdiği işlemler sonucunda, "Hasılat" başlıklı kısımda tanımlanan gelirler dışında elde ettiği gelirler, işlem veya olayın özüne uygun olması şartıyla, net değerleri üzerinden gösterilir.

2.6 Karşılaştırılmalı Bilgiler

Mali durum ve performans trendlerinin tespitine imkan vermek üzere, Şirket'in finansal tabloları bir önceki dönemle karşılaştırılmalı olarak hazırlanmaktadır. Şirket, 31 Aralık 2021 tarihi itibarıyla finansal durum tablosunu (bilançosunu), 31 Aralık 2020 tarihi itibarıyla hazırlanmış finansal durum tablosu (bilançosu) ile; 1 Ocak – 31 Aralık 2021 dönemine ait kar veya zarar ve diğer kapsamlı gelir, nakit akış ve özkaynaklar değişim tablolarını ise 1 Ocak – 31 Aralık 2020 dönemi ile karşılaştırılmalı olarak düzenlemiştir.

2.7 Önemli Muhasebe Politikalarının Özeti

Finansal tabloların hazırlanmasında izlenen önemli muhasebe politikaları aşağıda özetlenmiştir:

2.7.1. TFRS 16 – Kiralamalar

Şirket - kiracı olarak

Şirket, bir sözleşmenin başlangıcında, sözleşmenin kiralama niteliği taşıyıp taşımadığını ya da kiralama işlemi içerip içermediğini değerlendirir. Sözleşmenin, bir bedel karşılığında tanımlanan varlığın kullanımını kontrol etme hakkını belirli bir süre için devretmesi durumunda, bu sözleşme kiralama niteliği taşımaktadır ya da bir kiralama işlemi içermektedir. Şirket, bir sözleşmenin tanımlanan bir varlığın kullanımını kontrol etme hakkını belirli bir süre için devredip devretmediğini değerlendirirken aşağıdaki koşulları göz önünde bulundurur:

- Sözleşmenin tanımlanan varlık içermesi; bir varlık genellikle sözleşmede açık veya zımni bir şekilde belirtilerek tanımlanır.

MONDİ TİRE KUTSAN KAĞIT VE AMBALAJ SANAYİ A.Ş.

1 OCAK – 31 ARALIK 2021 HESAP DÖNEMİNE AİT FİNANSAL TABLOLARA İLİŞKİN AÇIKLAYICI DİPNOTLAR

(Tüm tutarlar, aksi belirtilmedikçe Türk Lirası ("TL") olarak gösterilmiştir)

DİPNOT 2 - FİNANSAL TABLOLARIN SUNUMUNA İLİŞKİN ESASLAR (Devamı)

2.7 Önemli Muhasebe Politikalarının Özeti (Devamı)

- Varlığın işlevsel bir bölümünün fiziksel olarak ayrı olması veya varlığın kapasitesinin tamamına yakınına temsil etmesi. Tedarikçinin varlığı ikame etme yönünde asli bir hakka sahip olması ve bundan ekonomik fayda sağlaması durumunda varlık tanımlanmış değildir.
- Tanımlanan varlığın kullanımından sağlanacak ekonomik yararların tamamına yakınına elde etme hakkının olması
- Tanımlanan varlığın kullanımını yönetme hakkının olması. Şirket, varlığın nasıl ve ne amaçla kullanılacağına ilişkin kararların önceden belirlenmiş olması durumunda varlığın kullanım hakkına sahip olduğunu değerlendirmektedir. Şirket varlığın kullanımını yönetme hakkına aşağıdaki durumlarda sahip olmaktadır:
 - i. Şirket'in, kullanım süresi boyunca varlığı işletme hakkına sahip olması (veya varlığı kendi belirlediği şekilde işletmeleri için başkalarını yönlendirmesi) ve tedarikçinin bu işletme talimatlarını değiştirme hakkının bulunmaması veya
 - ii. Şirket'in, kullanım süresi boyunca varlığın nasıl ve ne amaçla kullanılacağını önceden belirleyecek şekilde varlığı (ya da varlığın belirli özelliklerini) tasarlamış olması.

Şirket, kiralamanın fiilen başladığı tarihte finansal tablolara bir kullanım hakkı varlığı ve bir kira yükümlülüğü yansıtır.

Kullanım hakkı varlığı

Kullanım hakkı varlığı ilk olarak maliyet yöntemiyle muhasebeleştirilir ve aşağıdakileri içerir:

- Kira yükümlülüğünün ilk ölçüm tutarı,
- Kiralamanın fiilen başladığı tarihte veya öncesinde yapılan tüm kira ödemelerinden alınan tüm kiralama teşviklerinin düşülmesiyle elde edilen tutar,
- Şirket tarafından katlanılan tüm başlangıçtaki doğrudan maliyetler ve
- dayanak varlığın, kiralamanın hüküm ve koşullarının gerektirdiği duruma getirilmesi için restore edilmesiyle ilgili olarak Şirket tarafından katlanılan maliyetler (stok üretimi için katlanılan maliyetler hariç).

Şirket maliyet yöntemini uygularken, kullanım hakkı varlığını:

- Birikmiş amortisman ve birikmiş değer düşüklüğü zararları düşülmüş ve
- Kira yükümlülüğünün yeniden ölçümüne göre düzeltilmiş maliyeti üzerinden ölçer.

Şirket, kullanım hakkı varlığını amortisman tabii tutarken TMS 16 Maddi Duran Varlıklar standardında yer alan amortisman hükümlerini uygular.

Kullanım hakkı varlığının değer düşüklüğüne uğramış olup olmadığını belirlemek ve belirlenen herhangi bir değer düşüklüğü zararını muhasebeleştirmek için TMS 36 Varlıklarda Değer Düşüklüğü standardını uygular.

MONDİ TİRE KUTSAN KAĞIT VE AMBALAJ SANAYİ A.Ş.

1 OCAK – 31 ARALIK 2021 HESAP DÖNEMİNE AİT FİNANSAL TABLOLARA İLİŞKİN AÇIKLAYICI DİPNOTLAR

(Tüm tutarlar, aksi belirtilmedikçe Türk Lirası ("TL") olarak gösterilmiştir)

DİPNOT 2 - FİNANSAL TABLOLARIN SUNUMUNA İLİŞKİN ESASLAR (Devamı)

2.7 Önemli Muhasebe Politikalarının Özeti (Devamı)

Kira yükümlülüğü

Kiralamanın fiilen başladığı tarihte, Şirket kira yükümlülüğünü o tarihte gerçekleşmemiş olan kira ödemelerinin bugünkü değeri üzerinden ölçer. Kira ödemeleri, kiralamadaki zımnî faiz oranının kolaylıkla belirlenebilmesi durumunda, bu oran kullanılarak; zımnî faiz oranının kolaylıkla belirlenememesi durumunda ise kiracının alternatif borçlanma faiz oranı kullanılarak iskonto edilir.

Şirket'in kira yükümlülüğünün ölçümüne dâhil olan ve kiralamanın fiilen başladığı tarihte gerçekleşmemiş olan kira ödemeleri aşağıdakilerden oluşur:

- Sabit ödemelerden her türlü kiralama teşvik alacaklarının düşülmesiyle elde edilen tutar,
- Bir endeks ya da orana bağlı olan, ilk ölçümü kiralamanın fiilen başladığı tarihte bir endeks veya oran kullanılarak yapılan kira ödemeleri,
- Kiralama süresinin kiracının kiralamayı sonlandırmak için bir opsiyon kullanacağını göstermesi durumunda, kiralamanın sonlandırılmasına ilişkin ceza ödemeleri.

Kiralamanın fiilen başladığı tarihten sonra Şirket, kira yükümlülüğünü aşağıdaki şekilde ölçer:

- Defter değerini, kira yükümlülüğündeki faizi yansıtacak şekilde artırır,
- Defter değerini, yapılmış olan kira ödemelerini yansıtacak şekilde azaltır ve
- Defter değerini, varsa yeniden değerlendirmeleri ve yeniden yapılandırmaları yansıtacak şekilde yeniden ölçer.

Şirket, kira yükümlülüğünün yeniden ölçüm tutarını, kullanım hakkı varlığında düzeltme olarak finansal tablolarına yansıtır.

Uzatma ve erken sonlandırma opsiyonları

Kiralama yükümlülüğü, sözleşmelerdeki uzatma ve erken sonlandırma opsiyonları dikkate alınarak belirlenmektedir. Sözleşmelerde yer alan uzatma ve erken sonlandırma opsiyonlarının büyük kısmı Şirket ve kiralayan tarafından müştereken uygulanabilir opsiyonlardan oluşmaktadır. Şirket kiralama süresini, söz konusu uzatma ve erken sonlandırma opsiyonları ilgili sözleşmeye göre Şirket'in inisiyatifindeyse ve opsiyonların kullanımı makul derecede kesinse kiralama süresine dâhil ederek belirlemektedir. Eğer şartlarda önemli bir değişiklik olursa yapılan değerlendirme Şirket tarafından gözden geçirilmektedir.

Kolaylaştırıcı uygulamalar

Kiralama süresi 12 ay ve daha kısa olan kısa vadeli kiralama sözleşmeleri ile Şirket tarafından düşük değerli olarak belirlenen depo kiralamalarına ilişkin sözleşmeler, TFRS 16 Kiralamalar Standardının tanıdığı istisna kapsamında değerlendirilmiş olup, bu sözleşmelere ilişkin ödemeler oluştuğu dönemde gider olarak muhasebeleştirilmeye devam edilmektedir. Makul ölçüde benzer özelliklere sahip kiralamalardan oluşan bir portföye (benzer bir ekonomik ortamdaki benzer bir varlık sınıfı için geri kalan kiralama süresi benzer olan kiralamalar gibi) tek bir iskonto oranı uygulanmıştır.

Şirket - kiralayan olarak

Şirket kiralayan olarak faaliyetleri önemli bir tutar içermemektedir.

MONDİ TİRE KUTSAN KAĞIT VE AMBALAJ SANAYİ A.Ş.

1 OCAK – 31 ARALIK 2021 HESAP DÖNEMİNE AİT FİNANSAL TABLOLARA İLİŞKİN AÇIKLAYICI DİPNOTLAR

(Tüm tutarlar, aksi belirtilmedikçe Türk Lirası ("TL") olarak gösterilmiştir)

DİPNOT 2 - FİNANSAL TABLOLARIN SUNUMUNA İLİŞKİN ESASLAR (Devamı)

2.7 Önemli Muhasebe Politikalarının Özeti (Devamı)

2.7.2. Hasılatın kaydedilmesi

Şirket, taahhüt edilmiş bir mal veya hizmeti müşterisine devrederek edim yükümlülüğünü yerine getirdiğinde veya getirdikçe hasılatı finansal tablolarına kaydeder. Bir varlığın kontrolü müşterinin eline geçtiğinde (veya geçtikçe) varlık devredilmiş olur.

Şirket aşağıda yer alan temel prensipler doğrultusunda hasılatı finansal tablolarına kaydetmektedir:

- Müşteriler ile sözleşmelerin belirlenmesi
- Sözleşmedeki performans yükümlülüklerinin belirlenmesi
- Sözleşmedeki işlem fiyatının saptanması
- İşlem fiyatının sözleşmedeki performans yükümlülüklerine bölüştürülmesi
- Her performans yükümlülüğü yerine getirildiğinde hasılatın muhasebeleştirilmesi

Bu modele göre öncelikle müşterilerle yapılan her bir sözleşmede taahhüt edilen mal veya hizmetler değerlendirilmekte ve söz konusu mal veya hizmetleri devretmeye yönelik verilen her bir taahhüdü ayrı bir edim yükümlülüğü olarak belirlenmektedir. Sonrasında ise edim yükümlülüklerinin zamana yayılı olarak mı yoksa belirli bir anda mı yerine getirileceği tespit edilmektedir. Şirket, bir mal veya hizmetin kontrolünü zamanla devreder ve dolayısıyla ilgili satışlara ilişkin edim yükümlülüklerini zamana yayılı olarak yerine getirirse, söz konusu edim yükümlülüklerinin tamamen yerine getirilmesine yönelik ilerlemeyi ölçerek hasılatı zamana yayılı olarak finansal tablolara alır. Mal veya hizmet devri taahhüdü niteliğindeki edim yükümlülükleri ile alakalı hasılat, mal veya hizmetlerin kontrolünün müşterilerin eline geçtiğinde muhasebeleştirilir.

Şirket aşağıdaki şartların tamamının karşılanması durumunda müşterisi ile yaptığı bir sözleşmeyi hasılat olarak muhasebeleştirir:

- Sözleşmenin tarafları sözleşmeyi (yazılı, sözlü ya da diğer ticari teamüller uyarınca) onaylamış ve kendi edimlerini ifa etmeyi taahhüt etmektedir,
- Şirket her bir tarafın devredeceği mal veya hizmetlerle ilgili hakları tanımlayabilmektedir,
- Şirket devredilecek mal veya hizmetlerle ilgili ödeme koşulları tanımlayabilmektedir,
- Sözleşme özü itibarıyla ticari niteliktedir,
- Şirket'in müşteriye devredilecek mal veya hizmetler karşılığı bedel tahsil edecek olması muhtemeldir. Bir bedelin tahsil edilebilirliğinin muhtemel olup olmadığını değerlendirirken işletme, sadece müşterinin bu bedeli vadesinde ödeyebilmesini ve buna ilişkin niyetini dikkate alır.

Ürün satışlarından kaynaklanan hasılat

Şirket, oluklu mukavva, oluklu mukavvalardan kutu ve her türlü ambalaj malzemesinden ambalaj maddeleri yapımı ve hurda kağıt, saman, kargı, kenaf ve selülozdan ve benzeri maddelerden fluting, şrenz, test liner türde kağıt, karton ve benzeri türde ürünlerin satılması sonucunda hasılat elde etmektedir. Hasılat, ürünlerin kontrolü müşteriye devredildiğinde kaydedilir

MONDİ TİRE KUTSAN KAĞIT VE AMBALAJ SANAYİ A.Ş.

1 OCAK – 31 ARALIK 2021 HESAP DÖNEMİNE AİT FİNANSAL TABLOLARA İLİŞKİN AÇIKLAYICI DİPNOTLAR

(Tüm tutarlar, aksi belirtilmedikçe Türk Lirası ("TL") olarak gösterilmiştir)

DİPNOT 2 - FİNANSAL TABLOLARIN SUNUMUNA İLİŞKİN ESASLAR (Devamı)

2.7 Önemli Muhasebe Politikalarının Özeti (Devamı)

Şirket, satışı yapılan mal veya hizmetin kontrolünün müşteriye devrini değerlendirirken,

- mal veya hizmete ilişkin tahsil hakkına sahipliği
- müşterinin mal veya hizmetin yasal hakkına sahipliği
- malın fiziki zilyetliğinin devri
- malın mülkiyetinin getirdiği önemli risk ve getirilerine sahipliği
- müşterinin mal veya hizmeti kabul etmesi şartlarını dikkate alır.

Her bir edim yükümlülüğü için Şirket, sözleşme başlangıcında edim yükümlülüğünü zamanla yerine getirip getirmediğini ya da edim yükümlülüğünün zamanın belli bir anında yerine getirip getirmediğini belirler. Şirket, ürün satışlarından kaynaklanan hasılatı kontrolün müşteriye devrini takiben finansal tablolarına kaydeder.

Şirket, müşterilerinden tamamlanan ediminin müşteri açısından değerine doğrudan karşılık gelen bir bedelin tahsiline hak kazanması durumunda (ürünlerin tesliminde), faturalama hakkına sahip olduğu tutar kadar hasılatı finansal tablolara almaktadır.

Şirket, bir müşteriden tahsil ettiği bedelin bir kısmını veya tamamını bu müşteriye geri ödemeyi bekliyorsa, finansal tablolara bir iade yükümlülüğü yansıtır. İade yükümlülüğü, işletmenin tahsil ettiği (veya edeceği) bedelin hak etmeyi beklemediği kısmı üzerinden hesaplanır. İade yükümlülüğü, şartlardaki değişiklikler göz önünde bulundurularak her raporlama dönemi sonunda güncellenir.

Faiz geliri, etkin faiz yöntemi esasına göre kaydedilir. Bir alacak için değer düşüklüğü karşılığı ayrıldığında, Şirket o alacağın taşınan değerini, o aracın orijinal etkin faiz oranını baz alarak iskonto ettiği gelecekteki nakit akışına, geri kazanılabilir değerine indirmekte ve bu iskontoyu faiz geliri olarak kaydetmeye devam etmektedir.

Kira geliri - tahakkuk esasına göre finansal tablolara yansıtılır.

2.7.3. Stoklar

Şirket'in hammadde stoklarının önemli bir bölümü kağıt stoklarından, yarı mamul ve mamul stokları kutu ve oluklu mukavvalardan oluşmaktadır.

Stoklar, maliyetin veya net gerçekleştirilebilir değer düşüklüğü ile değerlendirilir. Net gerçekleştirilebilir değer, normal piyasa şartlarındaki tahmini satış fiyatından ürünün tahmini tamamlanma maliyeti ve satış gerçekleştirilmek için gerekli tahmini satış maliyeti toplamının indirilmesiyle elde edilen tutardır.

Stokların maliyeti tüm satın alma maliyetlerini, dönüştürme maliyetlerini ve stokların mevcut duruma ve konumuna getirilmesi için katılan diğer maliyetleri içerir. Stokların maliyeti ağırlıklı ortalama maliyet yöntemine göre hesaplanmıştır (Dipnot 8).

2.7.4. Maddi duran varlıklar

Maddi duran varlıklar, 1 Ocak 2005 tarihinden önce iktisap edilen kalemler için TL'nin 31 Aralık 2004 tarihindeki alım gücüyle ifade edilen düzeltilmiş elde etme maliyetleri üzerinden, 1 Ocak 2005 tarihinden sonra iktisap edilen kalemler için ise elde etme maliyetleri üzerinden, birikmiş amortisman ve mevcutsa kalıcı değer düşüklüğünün indirilmesi sonrasında oluşan net değeri ile finansal tablolara yansıtılmaktadır.

MONDİ TİRE KUTSAN KAĞIT VE AMBALAJ SANAYİ A.Ş.

1 OCAK – 31 ARALIK 2021 HESAP DÖNEMİNE AİT FİNANSAL TABLOLARA İLİŞKİN AÇIKLAYICI DİPNOTLAR

(Tüm tutarlar, aksi belirtilmedikçe Türk Lirası ("TL") olarak gösterilmiştir)

DİPNOT 2 - FİNANSAL TABLOLARIN SUNUMUNA İLİŞKİN ESASLAR (Devamı)

2.7 Önemli Muhasebe Politikalarının Özeti (Devamı)

Binalar, yeraltı ve yerüstü düzenleri ile makine, tesis ve cihazlar, kapasitelerinin tam olarak kullanılmaya hazır olduğu ve fiziksel durumlarının belirlenen üretim kapasitesini karşılayacağı durumlarda aktifleştirilir ve amortisman tabi tutulmaya başlanırlar. Maddi duran varlıkların hurda değerinin önemli tutarda olmadığı tahmin edilmektedir.

Maddi duran varlık alımları için verilmiş olan avanslar, ilgili varlık aktifleştirilene kadar diğer duran varlıklar duran varlıklar altında peşin ödenmiş giderler altında takip edilmektedir. Her raporlama döneminde, maddi duran varlıkların hurda değeri yaklaşık ekonomik ömürler gözden geçirilmekte ve gerekli düzeltmeler ileriye dönük olarak yapılmaktadır. Bilanço tarihindeki satın alma gücü ile ifade edilmiş maddi duran varlıkların üzerinden doğrusal amortisman yöntemi uygulanarak amortisman hesaplanmaktadır (Dipnot 10). Araziler sonsuz ömre sahip oldukları varsayılarak amortisman tabi tutulmamıştır.

Maddi duran varlıkların yaklaşık ekonomik ömürleri aşağıdaki gibidir:

	Yıllar
Binalar, yeraltı ve yerüstü düzenleri	20-40
Makine, tesis ve cihazlar	4-15
Demirbaşlar	4-24
Taşıt araçları	5
Özel maliyetler	5

Bilanço tarihi itibarıyla varlıkların faydalı ömürleri gözden geçirilmekte, gerektiğinde düzeltilmektedir. Aktifleştirmeden sonraki harcamalar, gelecekte ekonomik fayda sağlanmasının kuvvetle muhtemel olması ve ilgili harcamanın maliyetinin güvenilir bir şekilde ölçülmesi durumunda ilgili varlığın maliyetine eklenir veya ayrı bir varlık olarak finansal tablolara yansıtılır. Maddi duran varlıklar; taşınır değerlerin, geri kazanılabilir değerlerinden daha fazla olabileceğini gösteren koşullarda değer düşüklüğü için gözden geçirilmektedir. Değer düşüklüğü saptanması için varlıklar, nakit üreten birimler olan en alt seviyede gruplanır (nakit üreten birim). Bir maddi duran varlığın taşıdığı değer, geri kazanılabilir değerinden fazla ise karşılık ayrılarak defter değeri geri kazanılabilir değerine indirilir. Geri kazanılabilir değer, maddi duran varlığın kullanımındaki değeri veya varlığın satışı için katlanılacak giderler düşüldükten sonraki net satış fiyatından yüksek olanıdır.

Bakım ve onarım giderleri oluştukları dönemin kapsamlı gelir tablosuna gider olarak kaydedilirler. Şirket, yapılan yenilemeler doğrultusunda değiştirilen parçaların diğer bölümlerden bağımsız bir şekilde amortisman tabi tutulup tutulmadığına bakmaksızın taşınan değerlerini bilançodan çıkarır. Başlıca yenilemeler, ilgili maddi duran varlığın kalan ömrünün veya yenilemenin kendisinin ekonomik ömrünün kısa olanı baz alınarak amortisman tabi tutulurlar. Maddi duran varlıkların elden çıkarılmasında elde edilen kar ya da zarar, maddi duran varlığın taşıdığı değere göre belirlenir ve ilgili gelir ve gider hesaplarına kaydedilir (Dipnot 10).

2.7.5. Maddi olmayan duran varlıklar

Maddi olmayan varlıklar, iktisap edilmiş bilgi işlem yazılımları ve hakları içermektedir. Bu varlıklar, 1 Ocak 2005 tarihinden önce elde edilen kalemler için TL'nin 31 Aralık 2004 tarihindeki alım gücüyle ifade edilen düzeltilmiş elde etme maliyetleri üzerinden, 1 Ocak 2005 tarihinden sonra elde edilen kalemler için ise elde etme maliyetleri üzerinden, birikmiş itfa payları ve mevcutsa değer düşüklüğünün indirilmesi sonrasında oluşan net değeri ile finansal tablolara yansıtılmaktadır. Bu varlıklar, elde etme maliyetleriyle kaydedilmiştir ve elde edilme tarihinden itibaren 5 ile 20 yıl arasındaki ekonomik ömürleri üzerinden doğrusal amortisman yöntemi uygulanarak itfa edilmektedir.

MONDİ TİRE KUTSAN KAĞIT VE AMBALAJ SANAYİ A.Ş.

1 OCAK – 31 ARALIK 2021 HESAP DÖNEMİNE AİT FİNANSAL TABLOLARA İLİŞKİN AÇIKLAYICI DİPNOTLAR

(Tüm tutarlar, aksi belirtilmedikçe Türk Lirası ("TL") olarak gösterilmiştir)

DİPNOT 2 - FİNANSAL TABLOLARIN SUNUMUNA İLİŞKİN ESASLAR (Devamı)

2.7 Önemli Muhasebe Politikalarının Özeti (Devamı)

(Dipnot 11). Bilgisayar yazılım programlarının bakım ve onarım maliyetleri hizmet gerçekleştiğinde giderleştirilir. Maddi olmayan duran varlıkların elden çıkarılmasından doğan kayıp ve kazançlar veya bu varlıklarla ilgili endekslenmiş değerleri üzerinden ayrılan değer düşüklüğü kayıpları ilgili gelir ve gider hesaplarında gösterilir. Maddi olmayan duran varlıkların hurda değerlerinin önemli tutarda olmadığı tahmin edilmiştir. Maddi olmayan duran varlıklar, taşınan değerlerinin geri kazanılabilir değerlerinden daha yüksek olabileceğini gösteren koşullarda, değer düşüklüğü testine tabi tutulur.

Değer düşüklüğü testi için maddi olmayan duran varlıklar tanımlanabilir en küçük nakit üreten birimlere ayrıştırılır. Değer düşüklüğünün olması durumunda maddi olmayan duran varlıkların kayıtlı değeri, geri kazanılabilir tutara indirilir. Geri kazanılabilir değer, maddi olmayan duran varlığın kullanımındaki değeri veya net satılabilir değerinden yüksek olanıdır.

2.7.6. Yatırım amaçlı gayrimenkuller

Mal ve hizmetlerin üretiminde veya idari maksatlarla kullanılmak veya işlerin normal seyri esnasında satılmak yerine, kira elde etmek veya değer kazanımı amacıyla veya her ikisi için elde tutulan arsalar yatırım amaçlı gayrimenkuller olarak sınıflandırılmıştır. Yatırım amaçlı gayrimenkuller maliyet değerinden varsa birikmiş değer düşüklükleri düşüldükten sonraki tutarlar ile gösterilmektedirler.

2.7.7. Finansal olmayan varlıklarda değer düşüklüğü

Şirket, her varlık için her bir finansal durum tablosu tarihinde, söz konusu varlığa ilişkin değer kaybının olduğuna dair herhangi bir gösterge olup olmadığını değerlendirir. Eğer böyle bir gösterge mevcutsa, o varlığın geri kazanılabilir tutarı tahmin edilir. Geri kazanılabilir tutar, satış maliyetleri düşüldükten sonra elde edilen gerçeğe uygun değer veya kullanımındaki değer büyük olanıdır. Kullanıma hazır olmayan maddi olmayan duran varlıklarda ise geri kazanılabilir tutar her bir finansal durum tablosu tarihinde tahmin edilir. Eğer söz konusu varlığın veya o varlığa ait nakit üreten herhangi bir biriminin kayıtlı değeri, kullanım veya satış yoluyla geri kazanılacak tutarından yüksekse değer düşüklüğü meydana gelmiştir. Değer düşüklüğü kayıpları kar veya zarar ve diğer kapsamlı gelir tablosunda muhasebeleştirilir.

Bir varlıkta oluşan değer düşüklüğü kaybı, o varlığın geri kazanılabilir tutarındaki müteakip artışın, değer düşüklüğünün kayıtlara alınmasını izleyen dönemlerde ortaya çıkan bir olayla ilişkilendirilebilmesi durumunda daha önce değer düşüklüğü ayrılan tutarı geçmeyecek şekilde geri çevrilir.

2.7.8. Finansal varlıklar

İtfa edilmiş maliyet bedelinden muhasebeleştirilen finansal varlıklar

Yönetimin sözleşmeye dayalı nakit akışlarını tahsil etme iş modelini benimsediği ve sözleşme şartlarının belirli tarihlerde sadece anapara ve anapara bakiyesinden kaynaklanan faiz ödemelerini içerdiği, sabit veya belirli ödemeleri olan, aktif bir piyasada işlem görmeyen ve türev araç olmayan finansal varlıkları itfa edilmiş maliyet bedelinden muhasebeleştirilen varlıklar olarak sınıflandırılır. Vadeleri bilanço tarihinden itibaren 12 aydan kısa ise dönen varlıklar, 12 aydan uzun ise duran varlıklar olarak sınıflandırılırlar. İtfa edilmiş maliyet bedelinden muhasebeleştirilen varlıklar, finansal durum tablosunda "ticari alacaklar", "nakit ve nakit benzerleri" ve "diğer alacaklar" kalemlerini içermektedir.

MONDİ TİRE KUTSAN KAĞIT VE AMBALAJ SANAYİ A.Ş.

1 OCAK – 31 ARALIK 2021 HESAP DÖNEMİNE AİT FİNANSAL TABLOLARA İLİŞKİN AÇIKLAYICI DİPNOTLAR

(Tüm tutarlar, aksi belirtilmedikçe Türk Lirası ("TL") olarak gösterilmiştir)

DİPNOT 2 - FİNANSAL TABLOLARIN SUNUMUNA İLİŞKİN ESASLAR (Devamı)

2.7 Önemli Muhasebe Politikalarının Özeti (Devamı)

Değer düşüklüğü

Şirket, finansal tablolarda yer alan itfa edilmiş maliyet bedelinden muhasebeleştirilen ticari alacakları önemli bir finansman bileşeni içermediği için değer düşüklüğü hesaplamaları için kolaylaştırılmış uygulamayı seçerek karşılık matrisi kullanmaktadır. Bu uygulama ile Şirket, ticari alacaklar belirli sebeplerle değer düşüklüğüne uğramadığı durumlarda, beklenen kredi zarar karşılığını ömür boyu beklenen kredi zararlarına eşit bir tutardan ölçmektedir. Beklenen kredi zararlarının hesaplamasında, geçmiş kredi zararı deneyimleri ile birlikte, Şirket'in geleceğe yönelik tahminleri de dikkate alınmaktadır.

2.7.9. Ticari alacaklar ve değer düşüklüğü

Şirket tarafından bir alıcıya ürün veya hizmet sağlanması sonucunda oluşan ticari alacaklar ertelenen finansman gelirinden netleştirilmiş olarak gösterilirler. Belirlenmiş faiz oranı olmayan kısa vadeli alacaklar, faiz tahakkuk etkisinin çok büyük olmaması durumunda, orijinal fatura değerleri üzerinden gösterilmiştir (Dipnot 6).

Şirket tahsil imkanının kalmadığına dair objektif bir delil olduğu takdirde ilgili ticari alacak için şüpheli alacak karşılığı ayırmaktadır. Objektif deliller, alacağın dava veya icra safhasında veya hazırlığında olması, alıcının, önemli finansal zorluk içine düşmesi, alıcının temerrüde düşmesi veya önemli ve süresi öngörülemez bir gecikme yaşanacağına muhtemel olması gibi durumlardır. Söz konusu bu karşılığın tutarı, alacağın kayıtlı değeri ile tahsili mümkün tutar arasındaki farktır. Tahsili mümkün tutar, teminatlardan ve güvencelerden tahsil edilebilecek meblağlar dahil olmak üzere tüm nakit akışlarının, oluşan ticari alacağın orijinal etkin faiz oranı esas alınarak iskonto edilen değeridir. Ayrıca Şirket, finansal tablolarda yer alan itfa edilmiş maliyet bedelinden muhasebeleştirilen ticari alacakları için değer düşüklüğü hesaplamaları için kolaylaştırılmış uygulamayı seçerek karşılık matrisi kullanmaktadır. Bu uygulama ile Şirket, ticari alacaklar belirli sebeplerle değer düşüklüğüne uğramadığı durumlarda, beklenen kredi zarar karşılığını ömür boyu beklenen kredi zararlarına eşit bir tutardan ölçmektedir. Beklenen kredi zararlarının hesaplamasında, geçmiş kredi zararı deneyimleri ile birlikte, Şirket'in geleceğe yönelik tahminleri de dikkate alınmaktadır.

Şüpheli alacak tutarına karşılık ayrılmasını takiben, şüpheli alacak tutarının tamamının veya bir kısmının tahsil edilmesi durumunda, tahsil edilen tutar ayrılan şüpheli alacak karşılığından düşülerek kar veya zarar tablosuna gelir olarak kaydedilir.

2.7.10. Ticari borçlar

Ticari borçlar indirgenmiş maliyet bedeli üzerinden ölçülmektedir (Dipnot 6).

2.7.11. Borçlanma maliyetleri ve alınan krediler

Alınan krediler alındıkları tarihlerdeki gerçeğe uygun değerlerinden, işlem masrafları çıkartıldıktan sonraki net değerleriyle kaydedilir. Alınan krediler, sonradan etkin faiz yöntemi kullanılarak iskonto edilmiş maliyet değeri üzerinden gösterilir. İşlem masrafları düşüldükten sonra kalan tutar ile iskonto edilmiş maliyet değeri arasındaki fark, etkin faiz yöntemi kullanılarak kapsamlı gelir tablosuna kredi dönemi süresince finansman maliyeti olarak yansıtılır. Alınan kredilerden kaynaklanan finansman maliyeti oluştuğunda kapsamlı gelir tablosuna yansıtılır (Dipnot 23). Alınan kredilerin vadeleri bilanço tarihinden itibaren 12 aydan kısa ise, kısa vadeli yükümlülükler içerisinde, 12 aydan fazla ise uzun vadeli yükümlülükler içerisinde gösterilmektedir (Dipnot 13).

MONDİ TİRE KUTSAN KAĞIT VE AMBALAJ SANAYİ A.Ş.

1 OCAK – 31 ARALIK 2021 HESAP DÖNEMİNE AİT FİNANSAL TABLOLARA İLİŞKİN AÇIKLAYICI DİPNOTLAR

(Tüm tutarlar, aksi belirtilmedikçe Türk Lirası ("TL") olarak gösterilmiştir)

DİPNOT 2 - FİNANSAL TABLOLARIN SUNUMUNA İLİŞKİN ESASLAR (Devamı)

2.7 Önemli Muhasebe Politikalarının Özeti (Devamı)

Kredi sözleşmeleri ve limitleri için ödenen ücretler, söz konusu sözleşme kapsamında ilgili limitin kısmen veya tamamen kullanılmasının kuvvetle muhtemel olduğu durumlarda, işleme maliyeti olarak yukarıda esaslar çerçevesinde mali tablolara yansıtılır. Söz konusu limitin kullanılmasının muhtemel olmadığı durumlarda ise, ödenen ücret likidite hizmetleri için ödenen bir hizmet olarak peşin ödenen gider olarak değerlendirilir ve ilgili kredi limitinin geçerlilik süresi boyunca gelir tablosuyla ilişkilendirilir. Amaçlanan kullanıma veya satışa hazır duruma getirilebilmesi zorunlu olarak uzun bir süreyi (bir yıl ve üzeri) gerektiren varlıklar özellikli varlıklar olarak tanımlanmaktadır. Özellikli varlığın iktisabı, yapımı ya da üretimi ile ilgili genel veya belirli borçlanma maliyetleri, ilgili varlığın yönetimin amaçları doğrultusunda faaliyet gösterebilmesi amacıyla gerekli oluşuma ve yere getirildiği ana kadar, söz konusu varlığın maliyetinin bir parçası olarak aktifleştirilir.

2.7.12. Pay başına kazanç / kayıp

Kapsamlı gelir tablosunda belirtilen pay başına kazanç / kayıp , net dönem karının / zararının, dönem boyunca bulunan paylarının ağırlıklı ortalama sayısına bölünmesi ile bulunmuştur (Dipnot 25). Şirketler, mevcut pay sahiplerine birikmiş karlardan payları oranında pay dağıtarak ("Bedelsiz Paylar") sermayelerini arttırabilir. Pay başına kazanç hesaplanırken, bu bedelsiz pay ihracı çıkarılmış paylar olarak sayılır. Dolayısıyla pay başına kazanç hesaplamasında kullanılan ağırlıklı pay adedi ortalaması, payların bedelsiz olarak çıkarılmasını geriye dönük olarak uygulamak suretiyle elde edilir. Temettü dağıtılması söz konusu olması durumunda ise pay başına düşecek kazanç payların ağırlıklı ortalamasının adedi üzerinden değil, mevcut pay adedi dikkate alınarak belirlenecektir.

2.7.13. Devlet teşvik ve yardımları

Şirket'in 120069, 502184 ve 501335 sayılı Yatırımların ve İstihdamın Teşviki Kanunu kapsamında Karaman, Tire Kutu ve İzmit fabrikalarının istihdam, elektrik ve sosyal sigorta kurumu primlerine istinaden devletten teşvik ve yardımı bulunmaktadır.

2.7.14. Bilanço tarihinden sonraki olaylar

Bilanço tarihinden sonraki olaylar; kara ilişkin herhangi bir duyuru veya diğer seçilmiş finansal bilgilerin kamuya açıklanmasından sonra ortaya çıkmış olsalar bile, bilanço tarihi ile bilançonun yayımı için yetkilendirilme tarihi arasındaki tüm olayları kapsar. Şirket, bilanço tarihinden sonraki düzeltme gerektiren olayların ortaya çıkması durumunda, finansal tablolara alınan tutarları bu yeni duruma uygun şekilde düzeltir. Bilanço tarihinden sonra ortaya çıkan düzeltme gerektirmeyen hususlar, finansal tablo kullanıcılarının ekonomik kararlarını etkileyen hususlar olmaları halinde finansal tablo dipnotlarında açıklanır.

2.7.15. Karşılıklar, koşullu varlıklar ve yükümlülükler

Geçmişteki olaylardan kaynaklanan ve gerçekleşmesi gelecekte Şirket'in tamamıyla kontrolünde olmayan, bir veya birden fazla olayın olması veya olmaması durumuna bağlı olan olası varlık ve yükümlülükler, şarta bağlı varlık ve yükümlülükler olarak kabul edilmektedir (Dipnot 14). Şirket, şarta bağlı varlık ve yükümlülükleri kayıtlarına yansıtılmamaktadır. Şarta bağlı yükümlülükler, ilgili bir ekonomik fayda çıkışı olasılığı uzak olmadığı sürece finansal tablo dipnotlarında açıklanmıştır. Şarta bağlı varlıklar ise ancak ekonomik faydaların girişi muhtemel ise finansal tablo dipnotlarında açıklanmıştır.

MONDİ TİRE KUTSAN KAĞIT VE AMBALAJ SANAYİ A.Ş.

1 OCAK – 31 ARALIK 2021 HESAP DÖNEMİNE AİT FİNANSAL TABLOLARA İLİŞKİN AÇIKLAYICI DİPNOTLAR

(Tüm tutarlar, aksi belirtilmedikçe Türk Lirası ("TL") olarak gösterilmiştir)

DİPNOT 2 - FİNANSAL TABLOLARIN SUNUMUNA İLİŞKİN ESASLAR (Devamı)

2.7 Önemli Muhasebe Politikalarının Özeti (Devamı)

Karşılıklar, Şirket'in bilanço tarihi itibarıyla mevcut bulunan ve geçmişten kaynaklanan yasal veya yapısal bir yükümlülüğünün bulunması, yükümlülüğü yerine getirmek için ekonomik fayda sağlayan kaynakların çıkışının gerçekleşme olasılığının olması ve yükümlülük tutarı konusunda güvenilir bir tahminin yapılabilirdiği durumlarda muhasebeleştirilmektedir. Birden fazla sayıda benzer yükümlülüğün bulunduğu durumlarda, gerekli olabilecek ekonomik fayda sağlayan kaynakların çıkış olasılığı aynı sınıftaki yükümlülüklerin tamamı dikkate alınarak değerlendirilir. Aynı sınıfta bulunan yükümlülüklerden herhangi bir tanesine ilişkin kaynak çıkışı ihtimali az bile olsa karşılık ayrılmaktadır. Gelecekteki operasyonel zararlarla ilgili olarak karşılık ayrılmamaktadır.

i. Çalışanlara sağlanan faydalar/ kıdem tazminatları

Kıdem tazminatı karşılığı, Şirket'in, Türk İş Kanunu uyarınca personelin emekliye ayrılmasından doğacak gelecekteki olası yükümlülüklerinin tahmini toplam karşılığının bugünkü değerini ifade eder. Türkiye'de geçerli olan sosyal mevzuat ve Türk İş Kanunu uyarınca; Şirket, en az bir yıllık hizmetini tamamlayan, kendi isteğiyle işten ayrılması veya uygunsuz davranışlar sonucu iş akdinin feshedilmesi dışında kalan sebepler yüzünden işten çıkarılan veya emekliye ayrılan her personeline toplu olarak kıdem tazminatı ödemekle yükümlüdür. Tanımlanmış kıdem tazminatı yükümlülüğü bir bağımsız aktüer şirketi tarafından her dönem tespit edilen aktüer varsayımlar uyarınca net bugünkü değerine göre indirgenmiş ve finansal tablolara yansıtılmıştır (Dipnot 15). Söz konusu karşılığın ölçülmesinde kullanılan aktüer varsayımlarındaki değişimlerden kaynaklı aktüer kazanç ve kayıplar her dönem değerlendirilir ve etkileri diğer kapsamlı gelir tablosu ile ilişkilendirilerek mali tablolara yansıtılır.

ii. Birikmiş izin karşılığı

Şirket, bilanço tarihi itibarıyla çalışanların kullanmadıkları hak edilmiş izin günleri ile ilgili gelecekteki olası yükümlülüklerin tahmini toplam karşılığını birikmiş izin karşılığı olarak finansal tablolara yansıtılmaktadır.

iii. İkramiye karşılığı

Şirket ikramiye karşılığı hesaplamaktadır. Şirket, sözleşmeye dayanan veya geçmiş uygulamalarından kaynaklanan bir yükümlülük olması durumunda, söz konusu bu karşılığı kayıtlarına almaktadır.

2.7.16. İlişkili taraflar

Bu finansal tablolar açısından, Şirket üzerinde kontrolü, müşterek kontrolü veya önemli etkinliği olan ortaklar, Mondı Grup Şirketleri, Şirket'in veya ana ortak olarak Mondı Corrugated B.V.'nin üst düzey yönetim kadrosu ve yönetim kurulu üyeleri ve bunlar tarafından kontrol edilen, müştereken kontrol edilen veya bunların üzerinde önemli etkinlikleri olan şirketler ilişkili taraflar olarak kabul ve ifade edilmişlerdir (Dipnot 5). İlişkili taraflar aşağıdaki koşullar dikkate alınarak belirlenir.

- a) Bir kişi veya bu kişinin yakın ailesinin bir üyesi, aşağıdaki durumlarda Şirket ile ilişkili sayılır: Söz konusu kişinin,
 - (i) Şirket üzerinde kontrol veya müşterek kontrol gücüne sahip olması durumunda,
 - (ii) Şirket üzerinde önemli etkiye sahip olması durumunda,
 - (iii) Şirket veya Şirket'in bir ana ortaklığının kilit yönetici personelinin bir üyesi olması durumunda.

MONDİ TİRE KUTSAN KAĞIT VE AMBALAJ SANAYİ A.Ş.**1 OCAK – 31 ARALIK 2021 HESAP DÖNEMİNE AİT
FİNANSAL TABLOLARA İLİŞKİN AÇIKLAYICI DİPNOTLAR**

(Tüm tutarlar, aksi belirtilmedikçe Türk Lirası ("TL") olarak gösterilmiştir)

DİPNOT 2 - FİNANSAL TABLOLARIN SUNUMUNA İLİŞKİN ESASLAR (Devamı)**2.7 Önemli Muhasebe Politikalarının Özeti (Devamı)**

(b) Aşağıdaki koşullardan herhangi birinin mevcut olması halinde işletme Şirket ile ilişkili sayılır:

- (i) İşletme ve Şirket'in aynı grubun üyesi olması halinde.
- (ii) İşletmenin, diğer işletmenin (veya diğer işletmenin de üyesi olduğu bir grubun üyesinin) iştiraki ya da iş ortaklığı olması halinde.
- (iii) Her iki işletmenin de aynı bir üçüncü tarafın iş ortaklığı olması halinde.
- (iv) İşletmelerden birinin üçüncü bir işletmenin iş ortaklığı olması ve diğer işletmenin söz konusu üçüncü işletmenin iştiraki olması halinde.
- (v) İşletmenin, Şirket'in ya da Şirket ile ilişkili olan bir işletmenin çalışanlarına ilişkin olarak işten ayrılma sonrasında sağlanan fayda plânlarının olması halinde. Şirket'in kendisinin böyle bir plânının olması halinde, sponsor olan işverenler de Şirket ile ilişkilidir.
- (vi) İşletmenin (a) maddesinde tanımlanan bir kişi tarafından kontrol veya müştereken kontrol edilmesi halinde.
- (vii) (a) maddesinin (i) bendinde tanımlanan bir kişinin işletme üzerinde önemli etkisinin bulunması veya söz konusu işletmenin (ya da bu işletmenin ana ortaklığının) kilit yönetici personelinin bir üyesi olması halinde.

İlişkili tarafla yapılan işlem raporlayan işletme ile ilişkili bir taraf arasında kaynakların, hizmetlerin ya da yükümlülüklerin, bir bedel karşılığı olup olmadığına bakılmaksızın transferidir.

2.7.17. Finansal bilgilerin bölümlere göre raporlanması

Faaliyet bölümleri, Şirket'in faaliyetlerine ilişkin karar almaya yetkili organlara veya kişilere sunulan iç raporlama ve stratejik bölümlere paralel olarak değerlendirilmektedir. Söz konusu bölümlere tahsis edilecek kaynaklara ilişkin kararların alınması ve bölümlerin performansının değerlendirilmesi amacıyla Şirket'in faaliyetlerine ilişkin stratejik karar almaya yetkili organlar ve kişiler, Şirket'in üst düzey yöneticileri olarak tanımlanmıştır.

Şirket'in üst düzey yöneticileri Şirket faaliyetlerini ana ürün grubu bazında ve yurt içi ve yurt dışı faaliyetler olarak takip etmektedir. Öte yandan, her bir ana ürün grubundaki satış kanalları ile birlikte müşteriler özellikleri ve ihtiyaçları, Şirket'in faaliyetlerini etkileyen şartların aynı olduğu ve Şirket'in Türkiye dışındaki faaliyetleri toplam faaliyetleri içerisinde önem arz etmediğinden, finansal bilgiler bölümlere göre raporlanmamıştır.

Şirket'in faaliyetlerinin, finansal tablolar genelinde ve önemlilik dahilinde, ürün çeşitlilikleri açısından endüstriyel bölümleri ayrı ayrı raporlanabilir bölüm özelliği gösterdiğinden dolayı finansal tablolarda bölümlere göre raporlamaya yer verilmiştir (Dipnot 3).

2.7.18. Kurum kazancı üzerinden hesaplanan vergiler

Dönemin kar ve zararı üzerindeki gelir vergisi yükümlülüğü, cari yıl vergisi ve ertelenmiş vergiyi içermektedir. Cari yıl vergi yükümlülüğü, dönem karının vergiye tabi olan kısmı üzerinden ve bilanço tarihinde geçerli olan vergi oranları ile hesaplanan vergi yükümlülüğünü içermektedir. Geçmiş yıllardaki vergi yükümlülüğü ile ilgili düzeltme kayıtları ise diğer faaliyet giderleri kalemi altında muhasebeleştirilmektedir.

MONDİ TİRE KUTSAN KAĞIT VE AMBALAJ SANAYİ A.Ş.

1 OCAK – 31 ARALIK 2021 HESAP DÖNEMİNE AİT FİNANSAL TABLOLARA İLİŞKİN AÇIKLAYICI DİPNOTLAR

(Tüm tutarlar, aksi belirtilmedikçe Türk Lirası ("TL") olarak gösterilmiştir)

DİPNOT 2 - FİNANSAL TABLOLARIN SUNUMUNA İLİŞKİN ESASLAR (Devamı)

2.7 Önemli Muhasebe Politikalarının Özeti (Devamı)

Ertelenmiş vergi geliri veya gideri ertelenmiş verginin doğrudan özkaynak veya diğer kapsamlı gelir altında muhasebeleştirilen bir işlemle ilgili olmadığı durumlarda, dönemin kar veya zararına dahil edilir. Ertelenmiş vergi özkaynaklar ve diğer kapsamlı gelir altında muhasebeleştirilen bir işlemde kaynaklanıyorsa, ilgili özkaynaklar kalemi ve diğer kapsamlı gelir altında muhasebeleştirilir.

Ertelenmiş vergi yükümlülüğü veya varlığı, varlıkların ve yükümlülüklerin finansal tablolarda gösterilen değerleri ile yasal vergi matrahı hesabında dikkate alınan tutarları arasındaki geçici farklılıkların bilanço yöntemine göre vergi etkilerinin bilanço tarihi itibarıyla yasallaşmış veya büyük ölçüde yasallaşmış ilgili geçici farkların ortadan kalkacağı tarihlerde geçerli olan vergi oranları dikkate alınarak belirlenmektedir.

Ertelenmiş vergi varlığı veya yükümlülüğü, söz konusu geçici farkların ortadan kalkacağı ilerideki dönemlerde ödenecek vergi tutarlarında yapılacak tahmin edilen artış ve azalış oranlarında finansal tablolara yansıtılmaktadırlar. Ertelenmiş vergi yükümlülüğü, tüm vergilendirilebilir geçici farklar için hesaplanırken ertelenmiş vergi varlığı gelecekte vergiye tabi kar elde etmek suretiyle indirilebilir geçici farklardan yararlanmanın kuvvetle muhtemel olması şartıyla finansal tablolara alınır. Ertelenmiş vergi varlığının bir kısmının veya tamamının sağlayacağı faydanın elde edilmesine imkan verecek düzeyde mali kar elde etmenin muhtemel olmadığı ölçüde, ertelenmiş vergi varlığının kayıtlı değeri azaltılır (Dipnot 24).

Nihai vergi tutarına olan etkileri kesinleşmeyen ilgili bir çok işlem ve hesaplama normal iş akışı sırasında gerçekleşmekte olup bu gibiler durumlar kurumlar vergisi karşılığı belirlenmesi sırasında önemli muhakemelerin kullanılmasını gerektirmektedir. Şirket, vergisel olayların sonucunda ödenmesi tahmin edilen ek vergilerin oluşturduğu vergi yükümlülüklerini kayıtlarına almaktadır. Şirket'in sahip olduğu yatırım teşviklerinden doğan vergi indirimleri cari dönem içerisinde kullanılmıştır (Dipnot 24). Bu konular ile ilgili oluşan nihai vergisel sonuçların başlangıçta kaydedilen tutarlardan farklı olduğu durumlarda, bu farklar belirlendiği dönemlerdeki gelir vergisi karşılığı ve ertelenmiş vergi bakiyelerini etkileyebilecektir.

2.7.19. Nakit akış tablosu

Nakit akış tablosunda, döneme ilişkin nakit akışları işletme, yatırım ve finansal faaliyetlerine dayalı bir biçimde sınıflandırılarak raporlanır. İşletme faaliyetlerinden kaynaklanan nakit akışları, Şirket'in faaliyetlerinden kaynaklanan nakit akışlarını gösterir. Yatırım faaliyetleriyle ilgili nakit akışları, Şirket'in yatırım faaliyetlerinde (duran varlık yatırımları ve finansal yatırımları) kullandığı ve bu faaliyetlerinden elde ettiği nakit akışlarını gösterir. Finansman faaliyetlerine ilişkin nakit akışları, Şirket'in finansman faaliyetlerinde kullandığı kaynakları ve bu kaynakların geri ödemelerini gösterir. Nakit ve nakit benzeri değerler, nakit ve banka mevduatı ile tutarı belirli nakde kolayca çevrilebilen kısa vadeli, yüksek likiditeye sahip ve vadesi 3 ay veya daha kısa olan yatırımları içermektedir.

2.7.20. Türev finansal araçlar ve finansal riskten korunma amaçlı araçlar

Türev finansal araçlar ilk olarak ilgili türev sözleşmesinin yürürlüğe girdiği tarih itibarıyla gerçeğe uygun değeri ile kayıtlara yansıtılmakta, izleyen dönemlerde de gerçeğe uygun değerleri ile değerlendirilmektedir. Türev araçları, makul değerleri pozitif ise varlıklar, negatif ise yükümlülükler içerisinde sınıflandırılırlar. Türev finansal araçlar ile ilgili kazanç ve kayıpların muhasebeleştirilme yöntemi, türev finansal aracın finansal riskten korunma amaçlı olup olmamasına ve riskten korunulan aracın türüne göre değişir. Finansal riskten korunma muhasebesi için gerekli şartları karşılamayan türev finansal araçların gerçeğe uygun değerindeki değişiklikler oluştuğu dönemde kar veya zarar tablosuna kaydedilir. Şirket'in 31 Aralık 2021 ve 2020 tarihleri itibarıyla gerçeğe uygun değer değişimi kar veya zarar tablosuna yansıtılan vadeli yabancı para işlemleri ile ilgili türev araçları bulunmaktadır.

MONDİ TİRE KUTSAN KAĞIT VE AMBALAJ SANAYİ A.Ş.**1 OCAK – 31 ARALIK 2021 HESAP DÖNEMİNE AİT
FİNANSAL TABLOLARA İLİŞKİN AÇIKLAYICI DİPNOTLAR**

(Tüm tutarlar, aksi belirtilmedikçe Türk Lirası ("TL") olarak gösterilmiştir)

DİPNOT 2 - FİNANSAL TABLOLARIN SUNUMUNA İLİŞKİN ESASLAR (Devamı)**2.8 Önemli muhasebe değerlendirme, tahmin ve varsayımları**

Finansal tabloların hazırlanması, bilanço tarihi itibarıyla raporlanan varlıklar ve yükümlülüklerin tutarlarını, şarta bağlı varlıkların ve yükümlülüklerin açıklamasını ve hesap dönemi boyunca raporlanan gelir ve giderlerin tutarlarını etkileyebilecek tahmin ve varsayımların kullanılmasını gerektirmektedir. Bu tahmin ve varsayımlar, Şirket yönetiminin mevcut olaylar ve işlemlere ilişkin en iyi bilgilerine dayanmasına rağmen, fiili sonuçlar varsayımlardan farklılık gösterebilir. Şirket'in önemli muhasebe varsayım ve tahminleri aşağıdaki gibidir

Ticari alacakların geri kazanılabilirliği

Şirket yönetimi, söz konusu ticari alacakların geri kazanılabilirliğinin değerlendirilmesini yaparken müşterilerden alınan teminatlar, geçmiş tahsilat performansları, vade analizleri, alacaklara ilişkin anlaşmazlık veya davaları dikkate almaktadır. Tüm bu değerlendirmeler sonucunda şüpheli alacakların tespiti ile bu alacaklar için ayrılan karşılık tutarlarının belirlenmesi yönetimin varsayım ve tahminlerini de içermektedir.

Bu tahminler ile ilgili oluşan nihai sonuçların başlangıçta kaydedilen tutarlardan farklı olduğu durumlarda, bu farklar belirlendiği dönemlerdeki şüpheli ticari alacak karşılığı ile gelir tablosunu etkileyebilecektir.

2.9 TFRS'ye ve KGK tarafından yayınlanan ilke kararlarına uygunluk beyanı

Şirket yönetimi, finansal tabloların KGK tarafından yayımlanan TFRS'lere ve KGK ilke kararlarına göre hazırlanması ve dürüst bir şekilde sunumundan sorumludur. Şirket yönetimi olarak, cari ve önceki döneme ait finansal tablolar ile önemli muhasebe politikalarının özeti ve dipnotların TFRS'lere uygun olarak hazırlanıp sunulduğunu beyan ederiz.

DİPNOT 3 - BÖLÜMLERE GÖRE RAPORLAMA

Şirket'in iç raporlamasına dayanan faaliyet bölümlerine ilişkin bilgiler aşağıdaki gibidir:

a) 1 Ocak - 31 Aralık 2021 ve 2020 hesap dönemlerine ait endüstriyel bölümler itibarıyla gruplanmış bilgiler

1 Ocak – 31 Aralık 2021	Kağıt	Kutu	Düzeltilmeler	Faaliyetlerin toplamı
Hasılat	477.024.553	2.694.605.713	(595.628.738)	2.576.001.529
Satışların maliyeti	(227.074.215)	(2.052.090.027)	343.028.003	(1.936.136.240)
Brüt kar	249.950.338	642.515.686	(252.600.735)	639.865.289
Faaliyet gelirleri/ (giderleri)	(50.206.850)	(373.637.867)	172.734.663	(251.110.054)
Faaliyet karı	199.743.488	268.877.819	(79.866.072)	388.755.235

MONDİ TİRE KUTSAN KAĞIT VE AMBALAJ SANAYİ A.Ş.
**1 OCAK – 31 ARALIK 2021 HESAP DÖNEMİNE AİT
FİNANSAL TABLOLARA İLİŞKİN AÇIKLAYICI DİPNOTLAR**

(Tüm tutarlar, aksi belirtilmedikçe Türk Lirası ("TL") olarak gösterilmiştir)

DİPNOT 3 - BÖLÜMLERE GÖRE RAPORLAMA (Devamı)

1 Ocak – 31 Aralık 2020	Kağıt	Kutu	Düzeltilmeler	Faaliyetlerin toplamı
Hasılat	190.678.180	1.226.457.040	(234.734.674)	1.212.400.546
Satışların maliyeti	(127.329.940)	(944.452.828)	71.845.447	(999.937.321)
Brüt kar	63.348.240	312.004.212	(162.889.227)	212.463.225
Faaliyet gelirleri/ (giderleri)	(40.855.284)	(227.610.527)	137.594.836	(130.870.975)
Faaliyet karı	22.492.956	84.393.685	(25.294.391)	81.592.250

b) Bölüm varlıkları

Bir bölümün esas faaliyetlerinde kullanılan ve doğrudan söz konusu bölümlerle ilişkilendirilebilen veya makul bir şekilde söz konusu bölüme tahsis edilebilen varlıklar bölüm varlıkları olarak tanımlanır. Şirket'in satış ağı ve organizasyonel yapılanması doğrultusunda stoklar, yatırım amaçlı gayrimenkuller, kullanım hakkı varlıkları ile maddi ve maddi olmayan duran varlıklar ile bu kapsamda verilen sipariş avansları bölüm varlıkları olarak tanımlanmıştır. 31 Aralık 2021 ve 2020 tarihleri itibarıyla ürün gruplarına ait bölüm varlıklarının net kayıtlı değerleri aşağıdaki gibidir:-

Bölüm varlıkları	1 Ocak- 31 Aralık 2021	1 Ocak- 31 Aralık 2020 (*)
Kutu	699.513.782	425.110.914
Kağıt	101.581.350	64.106.904
Düzeltilmeler	9.131.616	11.478.893
	810.226.748	500.696.711

(*) Şirket'in üst düzey yöneticilerinin Şirket faaliyetlerini takip ettiği bölümlere göre raporlama formatında yapmış olduğu değişiklik sebebiyle kullanım hakkı varlıkları kalemi bölüm varlıkları içerisinde sunulmuştur.

c) Bölüm yükümlülükleri

Bir bölümün esas faaliyetlerden kaynaklanan ve doğrudan söz konusu bölümlerle ilişkilendirilebilen veya makul bir şekilde söz konusu bölüme tahsis edilebilen yükümlülükler, bölüm yükümlülükleri olarak tanımlanmaktadır. 31 Aralık 2021 ve 2020 tarihleri itibarıyla ürün gruplarına ait bölüm yükümlülüklerinin net kayıtlı değerleri aşağıdaki gibidir:

Bölüm yükümlülükleri	1 Ocak- 31 Aralık 2021	1 Ocak- 31 Aralık 2020 (*)
Kutu	1.326.449.960	685.897.185
Kağıt	100.658.583	70.525.976
Düzeltilmeler	(39.196.460)	(63.473.712)
	1.387.912.083	692.949.449

MONDİ TİRE KUTSAN KAĞIT VE AMBALAJ SANAYİ A.Ş.**1 OCAK – 31 ARALIK 2021 HESAP DÖNEMİNE AİT
FİNANSAL TABLOLARA İLİŞKİN AÇIKLAYICI DİPNOTLAR**

(Tüm tutarlar, aksi belirtilmedikçe Türk Lirası ("TL") olarak gösterilmiştir)

DİPNOT 3 - BÖLÜMLERE GÖRE RAPORLAMA (Devamı)**d) Amortisman gideri ve itfa payları ile yatırım harcamaları**

31 Aralık 2021 ve 2020 tarihlerinde sona eren dönemlere ait ürün gruplarına göre bölüm varlıklarına ilişkin amortisman ve itfa payları ile yatırım harcamaları aşağıdaki gibidir:

Amortismanlar	1 Ocak- 31 Aralık 2021	1 Ocak- 31 Aralık 2020
Kutu	41.862.658	33.901.350
Kağıt	5.345.568	4.643.251
	47.208.226	38.544.601

Yatırımlar

Kutu	27.940.472	80.044.750
Kağıt	15.458.323	9.629.635
	43.398.795	89.674.385

DİPNOT 4 - NAKİT VE NAKİT BENZERLERİ

	31 Aralık 2021	31 Aralık 2020
Bankadaki nakit	38.204.839	5.956.200
Vadesiz mevduatlar	38.204.839	5.956.200
Diğer	1.548.985	1.181.012
	39.753.824	7.137.212

31 Aralık 2021 tarihi itibarıyla Şirket'in vadeli mevduatı bulunmamaktadır (31 Aralık 2020: Yoktur).

Şirket mevduatlarının bulunduğu bankaların kredi riskleri, bağımsız veriler dikkate alınarak değerlendirilmektedir. Nakit ve nakit benzerlerinin piyasa değerleri, bilanço tarihindeki taşınan değerlerine yaklaşmaktadır.

MONDİ TİRE KUTSAN KAĞIT VE AMBALAJ SANAYİ A.Ş.
**1 OCAK – 31 ARALIK 2021 HESAP DÖNEMİNE AİT
FİNANSAL TABLOLARA İLİŞKİN AÇIKLAYICI DİPNOTLAR**

(Tüm tutarlar, aksi belirtilmedikçe Türk Lirası ("TL") olarak gösterilmiştir)

DİPNOT 5 - İLİŞKİLİ TARAF AÇIKLAMALARI

a) İlişkili taraf bakiyeleri:

i) İlişkili taraflardan kısa vadeli alacaklar;

	31 Aralık 2021	
	Alacaklar	
	Kısa vadeli	
	Ticari	Ticari olmayan
Mondi Olmuksan Kağıt ve Ambalaj Sanayi A.Ş.	35.200.860	-
Mondi Kalenobel Ambalaj San. Ve Tic. A.Ş.	1.478.939	-
	36.679.799	-

ii) İlişkili taraflara kısa vadeli borçlar;

	31 Aralık 2021	
	Borçlar	
	Kısa vadeli	
	Ticari	Ticari olmayan
Mondi Packaging Paper Sales GmbH	138.912.735	-
Mondi AG	19.585.108	-
Mondi Packaging Corrugated Services GmbH	17.190.944	-
Mondi Unocated Fine Paper	2.075.734	-
Mondi PLC	141.285	-
Diğer	20.430	35.539
	177.926.236	35.539

	31 Aralık 2020	
	Borçlar	
	Kısa vadeli	
	Ticari	Ticari olmayan
Mondi Packaging Corrugated Services GmbH	25.716.418	-
Mondi Packaging Paper Sales GmbH	24.404.782	-
Mondi AG	7.823.537	-
Mondi Unocated Fine Paper	2.861.513	-
Mondi Stambolijski EAD.	2.585.501	-
Mondi PLC	1.103.815	-
Diğer	23.153	35.539
	64.518.719	35.539

MONDİ TİRE KUTSAN KAĞIT VE AMBALAJ SANAYİ A.Ş.
**1 OCAK – 31 ARALIK 2021 HESAP DÖNEMİNE AİT
FİNANSAL TABLOLARA İLİŞKİN AÇIKLAYICI DİPNOTLAR**

(Tüm tutarlar, aksi belirtilmedikçe Türk Lirası ("TL") olarak gösterilmiştir)

DİPNOT 5 - İLİŞKİLİ TARAF AÇIKLAMALARI (Devamı)

b) İlişkili taraflarla işlemler:

İlişkili taraflarla olan işlemler	1 Ocak - 31 Aralık 2021			
	Stok Alımları	Stok Satışları	Alımları Kıymet Sabit	Diğer (Gelirler)/ Giderler
Mondi Packaging Paper Sales Gmbh	295.059.596	-	-	-
Mondi Olmuksan	5.993.733	73.326.840	-	(83.766)
Mondi Packaging Corrugated Services Gmbh	-	-	-	45.722.343
Mondi AG	-	-	3.921	25.067.605
Mondi Unocated Fine Paper	-	-	-	3.789.678
Mondi Stambolijski EAD	3.665.099	-	-	-
Mondi PLC	-	-	-	2.168.324
Mondi Kalenobel	-	-	-	(3.072.352)
Diğer	-	-	-	(382.204)
Toplam	300.152.091	73.326.840	3.921	77.775.954

İlişkili taraflarla olan işlemler	1 Ocak - 31 Aralık 2020		
	Stok Alımları	Sabit Kıymet Alımları	Diğer (Gelirler)/ Giderler
Mondi Packaging Paper Sales GmbH	84.594.789	-	-
Mondi Packaging Corrugated Services GmbH	-	4.517.710	29.241.638
Mondi Stambolijski EAD.	14.603.456	-	-
Mondi AG	-	714.250	11.995.893
Mondi Wellpappe	-	4.321.326	(40.350)
Mondi Unocated Fine Paper	-	-	2.874.903
Mondi PLC	-	-	1.597.459
Mondi Bupak	-	1.067.123	(445.404)
Diğer	-	-	(765.492)
Toplam	99.198.245	10.620.409	44.458.647

c) Üst düzey yöneticilere sağlanan faydalar:

Dönem içerisinde üst düzey yöneticilere sağlanan faydalar aşağıdaki gibidir;

	1 Ocak - 31 Aralık 2021	1 Ocak - 31 Aralık 2020
Ücretler ve diğer kısa vadeli faydalar	7.592.175	7.849.883
	7.592.175	7.849.883

MONDİ TİRE KUTSAN KAĞIT VE AMBALAJ SANAYİ A.Ş.
**1 OCAK – 31 ARALIK 2021 HESAP DÖNEMİNE AİT
FİNANSAL TABLOLARA İLİŞKİN AÇIKLAYICI DİPNOTLAR**

(Tüm tutarlar, aksi belirtilmedikçe Türk Lirası ("TL") olarak gösterilmiştir)

DİPNOT 6 - TİCARİ ALACAK VE BORÇLAR
a) Ticari alacaklar

	31 Aralık 2021	31 Aralık 2020
Ticari alacaklar	905.368.543	399.778.518
Alacak senetleri	223.074.806	112.746.063
Eksi: Şüpheli ticari alacaklar karşılığı	(71.719.650)	(38.832.173)
Eksi: Finansman geliri	(23.110.328)	(11.376.207)
	1.033.613.371	462.316.201

31 Aralık 2021 ve 31 Aralık 2020 tarihleri itibarıyla ticari alacakların vadeleri aşağıdaki gibidir:

	31 Aralık 2021	31 Aralık 2020
Vadesi geçen alacaklar	65.408.496	32.449.837
0 - 30 gün vadeli	253.363.680	177.569.278
31 - 60 gün vadeli	341.547.135	106.039.703
61 - 90 gün vadeli	301.709.331	109.364.735
91 gün ve üzeri	71.584.730	36.892.648
	1.033.613.371	462.316.201

31 Aralık 2021 ve 31 Aralık 2020 tarihleri itibari ile vadesi geçen alacakların yaşlandırması aşağıdaki gibidir:

	31 Aralık 2021	31 Aralık 2020
0 - 30 gün arası	64.506.330	27.334.582
30 gün üzeri	4.303.267	5.115.255
	68.809.597	32.449.837

Şirket yönetiminin geçmiş tecrübeler ve mütakip dönem tahsilatları göz önüne alarak yaptığı değerlendirme sonucu, 31 Aralık 2021 tarihi itibarıyla vadesi geçmiş ve üzerinden karşılık ayrılmamış müşterilerden olan 68.809.597 TL (31 Aralık 2020: 32.449.837 TL) tutarındaki ticari alacak için tahsilat riski bulunmamaktadır. 31 Aralık 2021 tarihi itibarıyla vadesi geçmiş ancak değer düşüklüğüne uğramamış 68.809.597 TL (31 Aralık 2020: 32.449.837 TL) tutarındaki alacak için toplam 56.683.188 TL (31 Aralık 2020: 20.842.418 TL) tutarında teminat alınmıştır.

Üretim, dağıtım ve çeşitli satış noktalarını kapsayan Şirket'in geniş ve dağılmış müşteri yelpazesinden dolayı, ticari alacaklarının konsantrasyon riski sınırlıdır. Şirket'in ilişkili olmayan taraflardan ticari alacaklarını tahsil etmedeki geçmiş deneyimi göz önünde bulundurularak gerekli karşılık ayrılmıştır.

Şirket'in şüpheli ticari alacaklar karşılığına ilişkin hareket tablosu aşağıdaki gibidir:

	2021	2020
1 Ocak	(38.832.173)	(40.706.313)
Konusu kalmayan karşılıklar	-	3.497.571
TFRS 9 kapsamında iptal edilen/(ayrılan)	(3.344.640)	(349.095)
Dönem içerisinde ayrılan	(29.542.837)	(1.274.336)
31 Aralık	(71.719.650)	(38.832.173)

MONDİ TİRE KUTSAN KAĞIT VE AMBALAJ SANAYİ A.Ş.**1 OCAK – 31 ARALIK 2021 HESAP DÖNEMİNE AİT
FİNANSAL TABLOLARA İLİŞKİN AÇIKLAYICI DİPNOTLAR**

(Tüm tutarlar, aksi belirtilmedikçe Türk Lirası ("TL") olarak gösterilmiştir)

DİPNOT 6 - TİCARİ ALACAK VE BORÇLAR (Devamı)**b) Ticari borçlar**

	31 Aralık 2021	31 Aralık 2020
Ticari borçlar	471.945.421	203.974.623
Borç senetleri	180.799.685	77.418.048
Eksi: Finansman gideri	(4.823.125)	(2.906.435)
	647.921.981	278.486.236

31 Aralık 2021 tarihi itibarıyla ticari borçların ortalama vadeleri 1 ay içerisinde

DİPNOT 7 - DİĞER ALACAK VE BORÇLAR

	31 Aralık 2021	31 Aralık 2020
Vergi dairesinden alacaklar	923.994	941.906
	923.994	941.906

DİPNOT 8 - STOKLAR

	31 Aralık 2021	31 Aralık 2020
İlk madde ve malzeme	259.380.320	105.202.794
Yarı mamüller	16.357.531	4.238.242
Mamüller	25.185.366	11.721.302
Diğer stoklar (*)	109.208.908	27.797.854
Eksi :Stok değer düşüklüğü karşılığı	(82.848)	(2.760.539)
	410.049.277	146.199.653

(*) Diğer stoklar, ağırlıklı olarak yoldaki malları içermektedir.

Stok değer düşüklüğü karşılığının ara hesap dönemleri içerisindeki hareketleri aşağıdaki gibidir:

	2021	2020
1 Ocak	(2.760.539)	(3.370.127)
Dönem içinde iptal edilen karşılık - net	2.677.691	609.588
31 Aralık	(82.848)	(2.760.539)

Cari dönem içerisinde giderleştirilen ve satışların maliyeti ile ilişkilendirilen ilk madde malzeme ve ticari mal giderleri 2.112.272.697 TL'dir (2020: 1.033.566.260 TL) (Dipnot 16).

MONDİ TİRE KUTSAN KAĞIT VE AMBALAJ SANAYİ A.Ş.**1 OCAK – 31 ARALIK 2021 HESAP DÖNEMİNE AİT
FİNANSAL TABLOLARA İLİŞKİN AÇIKLAYICI DİPNOTLAR**
(Tüm tutarlar, aksi belirtilmedikçe Türk Lirası ("TL") olarak gösterilmiştir)**DİPNOT 9 - PEŞİN ÖDENMİŞ GİDERLER VE ERTELENMİŞ GELİRLER****a) Kısa vadeli peşin ödenmiş giderler:**

	31 Aralık 2021	31 Aralık 2020
Verilen stok sipariş avansları	16.752.621	10.462.641
Diğer peşin ödenen giderler	9.404.254	855.166
	26.156.875	11.317.807

b) Uzun vadeli peşin ödenmiş giderler:

Maddi duran varlık alım avansları	42.212.903	1.263.318
	42.212.903	1.263.318

MONDİ TİRE KUTSAN KAĞIT VE AMBALAJ SANAYİ A.Ş.
**1 OCAK – 31 ARALIK 2021 HESAP DÖNEMİNE AİT
FİNANSAL TABLOLARA İLİŞKİN AÇIKLAYICI DİPNOTLAR**
(Tüm tutarlar, aksi belirtilmedikçe Türk Lirası ("TL") olarak gösterilmiştir)

DİPNOT 10 - MADDİ DURAN VARLIKLAR

	1 Ocak 2021	İlaveler	Çıkışlar	Transferler (*)	Değer düşüklüğü	31 Aralık 2021
Maliyet değeri						
Araziler	8.632.107	1.148.120	-	94.241	-	9.874.468
Yeraltı ve yerüstü düzenleri	6.324.925	-	(193.051)	507.855	-	6.639.729
Binalar	77.798.403	1.830.321	(538.294)	9.328.178	-	88.418.608
Makine, tesis ve cihazlar	496.013.579	3.088.981	(6.373.280)	27.351.007	(3.860.709)	516.219.578
Taşıt araçları	106.555	8.500	(64.947)	-	-	50.108
Döşeme ve demirbaşlar	38.670.309	2.225.159	(2.703.018)	10.910.968	-	49.103.418
Özel maliyetler	1.259.172	-	-	-	-	1.259.172
Yapılmakta olan yatırımlar	30.296.232	35.094.038	-	(48.324.008)	-	17.066.261
	659.101.282	43.395.123	(9.872.590)	(131.760)	(3.860.709)	688.631.342
Eksi: Birikmiş amortisman						
Yeraltı ve yerüstü düzenleri	(3.409.789)	(207.127)	93.700	-	-	(3.523.216)
Binalar	(24.282.209)	(3.029.416)	452.256	-	-	(26.859.369)
Makine, tesis ve cihazlar	(270.912.026)	(25.330.755)	3.422.722	-	995.761	(291.824.298)
Taşıt araçları	(106.555)	-	64.947	-	-	(41.608)
Döşeme ve demirbaşlar	(19.116.458)	(5.795.513)	2.661.130	-	-	(22.250.841)
Özel maliyetler	(1.259.172)	-	-	-	-	(1.259.172)
	(319.086.209)	(34.362.811)	6.694.755	-	995.761	(345.758.504)
Net defter değeri	340.015.073					342.872.838

(*) Maddi olmayan duran varlıklara transfer edilmiştir.

Maddi duran varlıklar üzerinde herhangi bir ipotek bulunmamaktadır.

1 Ocak – 31 Aralık 2021 hesap dönemi içerisinde maddi duran varlık girişlerinin önemli bir bölümü oluklu mukavva makine hatları yatırımlarını, enerji maliyeti iyileştirme yatırımlarını, bilgi sistemleri uygulama hizmetlerini, iş güvenliğini artırmaya yönelik yatırımları ve çatı-havalandırma sistemini içermektedir.

MONDİ TİRE KUTSAN KAĞIT VE AMBALAJ SANAYİ A.Ş.
**1 OCAK – 31 ARALIK 2021 HESAP DÖNEMİNE AİT
FİNANSAL TABLOLARA İLİŞKİN AÇIKLAYICI DİPNOTLAR**
(Tüm tutarlar, aksi belirtilmedikçe Türk Lirası ("TL") olarak gösterilmiştir)

DİPNOT 10 - MADDİ DURAN VARLIKLAR (Devamı)

	1 Ocak 2020	İlaveler	Çıkışlar	Transferler (*)	31 Aralık 2020
Malivet değeri					
Araziler	8.632.107	-	-	-	8.632.107
Yeraltı ve yerüstü düzenleri	5.925.328	77.250	-	322.347	6.324.925
Binalar	71.505.442	452.972	(261.110)	6.101.099	77.798.403
Makine, tesis ve cihazlar	433.100.176	4.916.805	(5.713.731)	63.710.329	496.013.579
Taşıt araçları	106.555	-	-	-	106.555
Döşeme ve demirbaşlar	27.990.565	848.658	(200.557)	10.031.643	38.670.309
Özel maliyetler	1.259.172	-	-	-	1.259.172
Yapılmakta olan yatırımlar	32.490.365	83.118.921	-	(85.313.054)	30.296.232
	581.009.710	89.414.606	(6.175.398)	(5.147.636)	659.101.282
Eksi: Birikmiş amortisman					
Yeraltı ve yerüstü düzenleri	(3.180.946)	(228.843)	-	-	(3.409.789)
Binalar	(21.541.552)	(2.805.793)	65.136	-	(24.282.209)
Makine, tesis ve cihazlar	(251.535.271)	(21.473.171)	2.096.416	-	(270.912.026)
Taşıt araçları	(106.555)	-	-	-	(106.555)
Döşeme ve demirbaşlar	(16.061.270)	(3.255.745)	200.557	-	(19.116.458)
Özel maliyetler	(1.256.768)	(2.404)	-	-	(1.259.172)
	(293.682.362)	(27.765.956)	2.362.109		(319.086.209)
Net defter değeri	287.327.348				340.015.073

Maddi duran varlıklar üzerinde herhangi bir ipotek bulunmamaktadır.

1 Ocak - 31 Aralık 2020 hesap dönemi içerisinde maddi duran varlık girişlerin önemli bir bölümü oluklu mukavva makine hatları yatırımlarını, bilgi sistemleri uygulama hizmetlerini ve çatı ve havalandırma sistemini içermektedir.

(*) Bakınız Dipnot 11.

MONDİ TİRE KUTSAN KAĞIT VE AMBALAJ SANAYİ A.Ş.
**1 OCAK – 31 ARALIK 2021 HESAP DÖNEMİNE AİT
FİNANSAL TABLOLARA İLİŞKİN AÇIKLAYICI DİPNOTLAR**

(Tüm tutarlar, aksi belirtilmedikçe Türk Lirası ("TL") olarak gösterilmiştir)

DİPNOT 11 - MADDİ OLMAYAN DURAN VARLIKLAR

1 Ocak – 31 Aralık 2021 hesap dönemindeki maddi olmayan duran varlık hareketleri aşağıdaki gibidir:

	1 Ocak 2021	İlaveler	Çıkışlar	Transfer	31 Aralık 2021
Haklar	28.443.860	3.672	(196.473)	131.760	28.382.819
Tenzil: Birikmiş itfa payları	(18.983.249)	(4.680.304)	196.473	-	(23.467.080)
Net defter değeri	9.460.611	(4.676.632)	-	131.760	4.915.739

1 Ocak – 31 Aralık 2020 hesap dönemindeki maddi olmayan duran varlık hareketleri aşağıdaki gibidir:

	1 Ocak 2020	İlaveler	Çıkışlar	Transfer	31 Aralık 2020
Haklar	23.037.234	259.779	(789)	5.147.636	28.443.860
Tenzil: Birikmiş itfa payları	(14.587.950)	(4.396.088)	789	-	(18.983.249)
Net defter değeri	8.449.284	(4.136.309)	-	5.147.636	9.460.611

DİPNOT 12 – KULLANIM HAKKI VARLIKLARI

1 Ocak – 31 Aralık 2021 hesap dönemindeki kullanım hakkı varlıklarının hareketleri aşağıdaki gibidir:

Kullanım hakkı varlıkları	Binalar	Makine ve ekipmanlar	Araçlar	Toplam
Maliyet:	1.675.647	7.623.205	5.884.986	15.183.838
Alımlar	76.997	7.842.966	8.594.152	16.514.115
Çıkışlar	(1.675.647)	(6.814.526)	(5.115.299)	(13.605.472)
Toplam	76.997	8.651.645	9.363.839	18.092.481
Birikmiş amortisman:	(718.134)	(5.821.245)	(5.884.986)	(12.424.365)
Dönem Gideri	(215.071)	(3.480.405)	(4.469.635)	(8.165.111)
Dönem içi Çıkışlar	897.668	5.661.436	5.115.299	11.674.403
Toplam	(35.537)	(3.640.214)	(5.239.322)	(8.915.073)
Net Defter Değeri	41.460	5.011.431	4.124.517	9.177.408

MONDİ TİRE KUTSAN KAĞIT VE AMBALAJ SANAYİ A.Ş.
**1 OCAK – 31 ARALIK 2021 HESAP DÖNEMİNE AİT
FİNANSAL TABLOLARA İLİŞKİN AÇIKLAYICI DİPNOTLAR**

(Tüm tutarlar, aksi belirtilmedikçe Türk Lirası ("TL") olarak gösterilmiştir)

DİPNOT 12 – KULLANIM HAKKI VARLIKLARI (Devamı)

1 Ocak – 31 Aralık 2020 hesap dönemindeki kullanım hakkı varlıklarının hareketleri aşağıdaki gibidir:

Kullanım hakkı varlıkları	Binalar	Makine ve ekipmanlar	Araçlar	Toplam
Maliyet:	1.675.647	7.125.107	5.808.032	14.608.786
Alımlar	-	498.098	985.051	1.483.149
Çıkışlar	-	-	(908.097)	(908.097)
Toplam	1.675.647	7.623.205	5.884.986	15.183.838
Birikmiş amortisman:	(359.067)	(2.849.878)	(2.832.863)	(6.041.808)
Girişler	(359.067)	(2.971.367)	(3.052.123)	(6.382.557)
Toplam	(718.134)	(5.821.245)	(5.884.986)	(12.424.365)
Net Defter Değeri	957.513	1.801.960	-	2.759.473

DİPNOT 13 - BORÇLANMALAR VE BORÇLANMA MALİYETLERİ
a. Banka Kredileri:

	31 Aralık 2021	31 Aralık 2020
Kısa vadeli krediler	341.000.000	271.827.924
- TL krediler (*)	341.000.000	271.827.924
Kısa vadeli kiralama işlemlerinden borçlar	7.545.534	2.693.346
Uzun vadeli kiralama işlemlerinden borçlar	8.443.137	1.152.579
	356.988.671	275.673.849

(*) 31 Aralık 2021 tarihi itibarıyla kısa vadeli finansal borçların faiz oranı yıllık ortalama %25,37'dir. (31 Aralık 2020: %16,86).

31 Aralık 2021 tarihi itibarıyla Şirket'in değişken faiz oranlı finansal borcu bulunmamaktadır. (31 Aralık 2020: Yoktur).

31 Aralık 2021 itibarıyla kredilerinin makul değerleri taşınan değerine yakınsamaktadır.

MONDİ TİRE KUTSAN KAĞIT VE AMBALAJ SANAYİ A.Ş.**1 OCAK – 31 ARALIK 2021 HESAP DÖNEMİNE AİT
FİNANSAL TABLOLARA İLİŞKİN AÇIKLAYICI DİPNOTLAR**

(Tüm tutarlar, aksi belirtilmedikçe Türk Lirası ("TL") olarak gösterilmiştir)

DİPNOT 13 - BORÇLANMALAR VE BORÇLANMA MALİYETLERİ (Devamı)

31 Aralık 2021 ve 2020 tarihleri itibarıyla Şirket'in net finansal borç mutabakatı aşağıdaki gibidir:

	2021	2020
1 Ocak	268.536.637	260.405.157
Borçlanmadan kaynaklanan nakit girişleri	627.500.000	441.500.000
Borçlanmadan kaynaklanan nakit çıkışları	(557.500.000)	(433.093.917)
Kiralama işlemlerinden kaynaklanan borçlar - net	12.142.746	(5.557.071)
Faiz tahakkuku etkisi	(827.924)	827.924
Nakit ve nakit benzerlerindeki değişim	(32.616.612)	4.454.544
31 Aralık	317.234.847	268.536.637

DİPNOT 14 - KARŞILIKLAR, KOŞULLU VARLIK VE BORÇLAR**a) Kısa vadeli borç karşılıkları**

	31 Aralık 2021	31 Aralık 2020
Dava karşılığı	5.955.482	2.403.716
	5.955.482	2.403.716

b) Alınan teminatlar

Teminat mektupları	48.485.508	4.666.201
Teminat çekleri	12.467.190	3.062.190
Teminat senetleri	613.750	240.000
İpotek	15.000	25.000
	61.581.448	7.993.391

c) Verilen teminatlar

Teminat mektupları	28.535.798	17.336.904
	28.535.798	17.336.904

MONDİ TİRE KUTSAN KAĞIT VE AMBALAJ SANAYİ A.Ş.
**1 OCAK – 31 ARALIK 2021 HESAP DÖNEMİNE AİT
FİNANSAL TABLOLARA İLİŞKİN AÇIKLAYICI DİPNOTLAR**

(Tüm tutarlar, aksi belirtilmedikçe Türk Lirası ("TL") olarak gösterilmiştir)

DİPNOT 14 - KARŞILIKLAR, KOŞULLU VARLIK VE BORÇLAR (Devamı)

31 Aralık 2021 ve 31 Aralık 2020 tarihleri itibarıyla Şirket'in teminat/rehin/ipotek ("TRİ") pozisyonuna ilişkin tabloları aşağıdaki gibidir:

	31 Aralık 2021	31 Aralık 2020
Şirket Tarafından Verilen TRİ (Teminat, Rehin ve İpotek)'ler		
A. Kendi Tüzel Kişilgi Adına Vermiş Olduğu TRİ'lerin Toplam Tutarı	28.535.798	17.336.904
B. Tam Konsolidasyon Kapsamına Dahil Edilen Ortaklıklar Lehine Vermiş Olduğu TRİ'lerin Toplam Tutarı	-	-
C. Olağan Ticari Faaliyetlerinin Yürütülemsi Amacıyla Diğer 3. Kişilerin Borcunu Temin Amacıyla Vermiş Olduğu TRİ'lerin Toplam Tutarı	-	-
D. Diğer Verilen TRİ'lerin Toplam Tutarı		
i. Ana Ortak lehine Vermiş Olduğu TRİ'lerin Toplam Tutarı	-	-
ii. B ve C maddeleri Kapsamına Gimeyen Diğer Grup Şirketleri Lehine Vermiş Olduğu TRİ'lerin Toplam Tutarı	-	-
iii. C Maddesi Kapsamına Gimeyen 3. Kişiler Lehine Vermiş Olduğu TRİ'lerin Toplam Tutarı	-	-
Toplam	28.535.798	17.336.904

Şirket'in vermiş olduğu diğer TRİ'lerin özkaynaklara oranı 31 Aralık 2021 tarihi itibarıyla %0' dır (31 Aralık 2020: %0).

DİPNOT 15 - ÇALIŞANLARA SAĞLANAN FAYDALAR
a) Çalışanlara sağlanan faydalar kapsamında borçlar

	31 Aralık 2021	31 Aralık 2020
Ödenecek sosyal güvenlik kesintileri	6.990.287	3.592.859
	6.990.287	3.592.859

b) Çalışanlara sağlanan faydalara ilişkin kısa vadeli karşılıklar

İzin karşılığı	5.590.388	3.707.130
Prim karşılığı	5.576.446	3.601.834
	11.166.834	7.308.964

c) Çalışanlara sağlanan faydalara ilişkin uzun vadeli karşılıklar

Kıdem tazminatı karşılığı	46.646.984	38.966.667
	46.646.984	38.966.667

MONDİ TİRE KUTSAN KAĞIT VE AMBALAJ SANAYİ A.Ş.**1 OCAK – 31 ARALIK 2021 HESAP DÖNEMİNE AİT
FİNANSAL TABLOLARA İLİŞKİN AÇIKLAYICI DİPNOTLAR**

(Tüm tutarlar, aksi belirtilmedikçe Türk Lirası ("TL") olarak gösterilmiştir)

DİPNOT 15 - ÇALIŞANLARA SAĞLANAN FAYDALAR (Devamı)

Türk İş Kanunu'na göre, Şirket bir senesini doldurmuş olan ve Şirket'le ilişkisi kesilen veya emekli olan 25 hizmet (kadınlarda 20) yılını dolduran ve emekliliğini kazanan (kadınlar için 58 yaşında, erkekler için 60 yaşında), askere çağrılan veya vefat eden personeli için kıdem tazminatı ödemekle mükellefidir.

Ödenecek tazminat her hizmet yılı için bir aylık maaş kadardır ve bu tutar 31 Aralık 2021 tarihi itibarıyla 8.284,51 TL (31 Aralık 2020: 7.117,17 TL) ile sınırlandırılmıştır.

Kıdem tazminatı yükümlülüğü yasal olarak herhangi bir fonlamaya tabi değildir ve herhangi bir fonlama şartı bulunmamaktadır. Kıdem tazminatı karşılığı çalışanların emekliliği halinde ödenmesi gerekecek muhtemel yükümlülüğün bilanço tarihindeki değerinin aktüeryal öngörüler doğrultusunda tahminiyle hesaplanır.

Temel varsayım, her yıllık hizmet için belirlenen tavan karşılığının enflasyon ile orantılı olarak artmasıdır. Böylece uygulanan iskonto oranı enflasyonun beklenen etkilerinden arındırılmış gerçek oranını gösterir. Şirket'in kıdem tazminatı karşılığı, kıdem tazminatı tavanı her altı ayda bir ayarlandığı için, 1 Ocak 2021 tarihinden itibaren geçerli olan 7.638,96 TL (1 Ocak 2020: 7.117,17 TL) üzerinden hesaplanmaktadır.

Kıdem tazminatı karşılığının yıl içindeki hareketleri aşağıdaki gibidir:

	2021	2020
1 Ocak	38.966.667	24.309.224
Faiz maliyeti	4.947.499	3.437.900
Aktüeryal zarar /(kazanç)	(1.756.274)	10.758.324
Dönem içinde ödenen	(3.131.423)	(2.804.765)
Dönem içindeki artış	7.620.515	3.265.984
31 Aralık	46.646.984	38.966.667

DİPNOT 16 - NİTELİKLERİNE GÖRE GİDERLER

	1 Ocak - 31 Aralık 2021	1 Ocak - 31 Aralık 2020
İlk madde, malzeme ve ticari mal giderleri	2.112.272.697	1.033.566.260
Yarı mamul ve mamul stoklarındaki değişim	(274.007.981)	(116.441.004)
Personel giderleri	89.949.698	61.704.130
Nakliye ve ihracat giderleri	62.892.273	41.295.775
Amortisman ve itfa payı	47.208.226	38.544.601
Danışmanlık ve istişare ücretleri	29.395.406	19.639.793
Holding genel gider payları	29.117.763	19.922.847
Dışarıdan sağlanan fayda ve hizmetler	29.059.063	19.915.910
Lisans ücreti giderleri	19.441.418	7.276.254
Sigorta giderleri	3.869.328	3.550.090
Diğer	26.113.895	17.772.268
	2.175.311.786	1.146.746.924

MONDİ TİRE KUTSAN KAĞIT VE AMBALAJ SANAYİ A.Ş.
**1 OCAK – 31 ARALIK 2021 HESAP DÖNEMİNE AİT
FİNANSAL TABLOLARA İLİŞKİN AÇIKLAYICI DİPNOTLAR**

(Tüm tutarlar, aksi belirtilmedikçe Türk Lirası ("TL") olarak gösterilmiştir)

DİPNOT 16 - NİTELİKLERİNE GÖRE GİDERLER (Devamı)

Bağımsız Denetçi/Bağımsız Denetim Kuruluşundan Alınan Hizmetlere İlişkin Ücretler Bağımsız Denetçi/Bağımsız Denetim Kuruluşundan Alınan Hizmetlere İlişkin Ücretler Grup'un, KGK'nın 30 Mart 2021 tarihinde mükerrer Resmi Gazete'de yayımlanan Kurul Kararına istinaden hazırladığı ve hazırlanma esasları 19 Ağustos 2021 tarihli KGK yazısını temel alan bağımsız denetim kuruluşlarınca verilen hizmetlerin ücretlerine ilişkin açıklaması aşağıdaki gibidir

	2021	2020
Raporlama dönemine ait bağımsız denetim ücreti	444.597	352.828
Vergi danışmanlık hizmetlerine ilişkin ücretler	134.488	120.800
Diğer güvence hizmetlerinin ücreti	-	25.000
Toplam	579.085	498.628

Yukarıdaki ücretler tüm bağlı ortaklıklar ve iş ortaklıklarının yasal denetim ve ilgili diğer hizmet ücretleri dahil edilerek belirlenmiş olup, yabancı para cinsinden olan ücretler ilgili yılların yıllık ortalama kurları kullanılarak TL'ye çevrilmiştir.

DİPNOT 17 - DİĞER VARLIK VE YÜKÜMLÜLÜKLER
a) Diğer dönen varlıklar

	31 Aralık 2021	31 Aralık 2020
Devreden KDV	8.752.435	4.952.559
Diğer KDV	2.444.901	383.980
Diğer	217.071	275.060
	11.414.407	5.611.599

b) Diğer kısa vadeli yükümlülükler

Diğer KDV	10.753.735	5.115.428
Diğer gider tahakkukları (*)	6.865.765	5.693.128
Ödenecek vergi ve fonlar	822.641	2.730.924
	18.442.141	13.539.480

(*) Diğer gider tahakkukları içerisinde yılda bir kez ödenen yakacak yardımı ve yılda iki kez ödenen bayram yardımı tutarları ile beklenen hizmet alım faturaları ve elektrik gider tahakkukları bulunmaktadır.

MONDİ TİRE KUTSAN KAĞIT VE AMBALAJ SANAYİ A.Ş.**1 OCAK – 31 ARALIK 2021 HESAP DÖNEMİNE AİT
FİNANSAL TABLOLARA İLİŞKİN AÇIKLAYICI DİPNOTLAR**

(Tüm tutarlar, aksi belirtilmedikçe Türk Lirası ("TL") olarak gösterilmiştir)

DİPNOT 18 - SERMAYE, YEDEKLER VE DİĞER ÖZKAYNAK KALEMLERİ

Şirket, Sermaye Piyasası Mevzuatı'na tabi şirketlere tanınan kayıtlı sermaye sistemini uygulamakta olup 1 Kr nominal değere sahip kayıtlı paylarını temsil eden kayıtlı sermayesi için tavan belirlenmiştir. Şirket'in onaylanmış ve çıkarılmış nominal değerdeki sermayesi 31 Aralık 2021 ve 31 Aralık 2020 tarihleri itibarıyla aşağıdaki gibidir:

	31 Aralık 2021	31 Aralık 2020
Kayıtlı Sermaye Tavanı (tarihi değeri ile)	400.000.000	400.000.000
Nominal değeri ile onaylanmış ve ödenmiş sermaye	200.000.000	200.000.000

Mondi Tire Kutsan Kağıt ve Ambalaj Sanayii A.Ş.'nin tamamı ödenmiş ve çıkarılmış sermayesi her biri 1 Kr kayıtlı nominal bedeldeki 20.000.000.000 adet (31 Aralık 2020: 20.000.000.000 adet) hissedenden oluşmaktadır.

Şirket'in 31 Aralık 2021 ve 31 Aralık 2020 tarihleri itibarıyla hissedarları ve sermaye içindeki payları tarihi değerleri ile aşağıdaki gibidir:

	31 Aralık 2021		31 Aralık 2020	
	Tutar (TL)	Pay (%)	Tutar (TL)	Pay (%)
Mondi Corrugated BV	158.300.119	79,15	158.300.119	79,15
Diğer	41.699.881	20,85	41.699.881	20,85
Nominal sermaye	200.000.000	100,00	200.000.000	100,00
Enflasyon düzeltmesi	17.766.158	-	17.766.158	-
	217.766.158	-	217.766.158	-

Kanuni defterlerdeki birikmiş kârlar, aşağıda belirtilen kanuni yedeklerle ilgili hüküm haricinde dağıtılabılır:

Türk Ticaret Kanunu'na göre yasal yedekler birinci ve ikinci tertip yasal yedekler olmak üzere ikiye ayrılır. Türk Ticaret Kanunu'na göre birinci tertip yasal yedekler, şirketin ödenmiş sermayesinin % 20'sine ulaşıncaya kadar, kanuni net karın % 5'i olarak ayrılır. İkinci tertip yasal yedekler ise ödenmiş sermayenin % 5'ini aşan dağıtılan karın % 10'udur. Türk Ticaret Kanunu'na göre, yasal yedekler ödenmiş sermayenin % 50'sini geçmediği sürece sadece zararları netleştirmek için kullanılabilir, bunun dışında herhangi bir şekilde kullanılması mümkün değildir.

1 Ocak 2008 itibarıyla yürürlüğe giren Seri: XI, No: 29 sayılı tebliğ ve ona açıklama getiren SPK duyurularına göre "Ödenmiş sermaye", "Kardan ayrılan kısıtlanmış yedekler" ve "Hisse senedi ihraç primleri"nin yasal kayıtlardaki tutarları üzerinden gösterilmesi gerekmektedir. Söz konusu tebliğin uygulanması esnasında değerlemelerde çıkan farklılıkların (enflasyon düzeltmesinden kaynaklanan farklılıklar gibi):

"Ödenmiş sermaye"den kaynaklanmaktaysa ve henüz sermayeye ilave edilmemişse, "Ödenmiş sermaye" kaleminden sonra gelmek üzere açılacak "Sermaye düzeltmesi farkları" kalemiyle;

MONDİ TİRE KUTSAN KAĞIT VE AMBALAJ SANAYİ A.Ş.

1 OCAK – 31 ARALIK 2021 HESAP DÖNEMİNE AİT FİNANSAL TABLOLARA İLİŞKİN AÇIKLAYICI DİPNOTLAR

(Tüm tutarlar, aksi belirtilmedikçe Türk Lirası ("TL") olarak gösterilmiştir)

DİPNOT 18 - SERMAYE, YEDEKLER VE DİĞER ÖZKAYNAK KALEMLERİ (Devamı)

"Kardan ayrılan kısıtlanmış yedekler" ve "Hisse senedi ihraç primleri"nden kaynaklanmakta ve henüz kar dağıtımını veya sermaye artırımına konu olmamışsa "Geçmiş yıllar kar/zararıyla" ilişkilendirilmesi gerekmektedir. Diğer özkaynak kalemleri ise Türkiye Finansal Raporlama Standartları çerçevesinde değerlendirilen tutarları ile gösterilmektedir.

Halka açık şirketler, kar payı dağılımlarını SPK'nin 1 Şubat 2014 tarihinden itibaren yürürlüğe giren II-19.1 No'lu Kar Payı Tebliği'ne göre ve 17 Mayıs 2020 tarihli ve 31130 sayılı Resmi Gazete'de yayınlanan 6102 Sayılı Türk Ticaret Kanunu'nun Geçici 13 üncü Maddesinin Uygulanmasına İlişkin Usul ve Esaslar Hakkında Tebliği'ne göre yaparlar.

Ortaklıklar, karlarını genel kurulları tarafından belirlenecek kar dağıtım politikaları çerçevesinde ve ilgili mevzuat hükümlerine uygun olarak genel kurul kararıyla dağıtır. Söz konusu tebliğ kapsamında, asgari bir dağıtım oranı tespit edilmemiştir. Şirketler esas sözleşmelerinde veya kar dağıtım politikalarında belirlenen şekilde kar payı öderler. Ayrıca, kar payları eşit veya farklı tutarlı taksitler halinde ödenebilecektir ve ara dönem finansal tablolarda yer alan kar üzerinden nakden kar payı avansı dağıtabilecektir.

Şirket Esas Sözleşmesi'nin 27'inci maddesi çerçevesinde, Şirketin genel giderleri ile muhtelif amortisman gibi Şirket tarafından ödenmesi ve ayrılması zorunlu olan meblağlar ile Şirket tüzel kişiliği tarafından ödenmesi zorunlu vergiler hesap senesi sonunda tespit olunan gelirlerden düşüldükten sonra geriye kalan ve yıllık bilançoda görülen safi (net) kâr, varsa geçmiş yıl zararlarının düşülmesinden sonrası tevzi olunur.

Türk Ticaret Kanunu'na göre ayrılması gereken yedek akçeler ile esas sözleşmede veya kar dağıtım politikasında pay sahipleri için belirlenen kar payı ayrılmadıkça, başka yedek akçe ayrılmasına, ertesi yıla kar aktarılmasına ve intifa senedi sahiplerine, yönetim kurulu üyelerine, ortaklık çalışanlarına ve pay sahibi dışındaki kişilere kardan pay dağıtılmasına karar verilemeyeceği gibi, pay sahipleri için belirlenen kar payı nakden ödenmedikçe bu kişilere kardan pay dağıtılamaz.

Halka açık ortaklıklarda kar payı, dağıtım tarihi itibarıyla mevcut payların tümüne, bunların ihraç ve iktisap tarihleri dikkate alınmaksızın payları oranında eşit olarak dağıtılır.

Sermaye düzeltmesi farklarının sermayeye eklenmek dışında bir kullanımı yoktur.

	31 Aralık 2021	31 Aralık 2020
Kardan ayrılan kısıtlanmış yedekler	6.532.696	3.185.797
	6.532.696	3.185.797

2021 yılına ait yönetim kurulu tarafından genel kurula sunulan herhangi bir kar dağıtım kararı bulunmamaktadır.

MONDİ TİRE KUTSAN KAĞIT VE AMBALAJ SANAYİ A.Ş.
**1 OCAK – 31 ARALIK 2021 HESAP DÖNEMİNE AİT
FİNANSAL TABLOLARA İLİŞKİN AÇIKLAYICI DİPNOTLAR**

(Tüm tutarlar, aksi belirtilmedikçe Türk Lirası ("TL") olarak gösterilmiştir)

DİPNOT 19 - HASILAT VE SATIŞLARIN MALİYETİ

	1 Ocak - 31 Aralık 2021	1 Ocak - 31 Aralık 2020
Yurtiçi satışlar	2.412.057.590	1.102.836.445
Yurtdışı satışlar	178.856.223	113.996.784
Diğer gelirler	475.144	16.226
Brüt Satışlar	2.591.388.957	1.216.849.455
Eksi: İskontolar	(11.592.605)	(2.592.377)
İadeler	(2.183.222)	(997.538)
Diğer indirimler	(1.611.601)	(858.994)
Net Satışlar	2.576.001.529	1.212.400.546
Satışların maliyeti	(1.936.136.240)	(999.937.321)
Brüt Kar	639.865.289	212.463.225

DİPNOT 20 - GENEL YÖNETİM GİDERLERİ VE PAZARLAMA GİDERLERİ
a) Pazarlama giderleri:

	1 Ocak - 31 Aralık 2021	1 Ocak - 31 Aralık 2020
Nakliye ve ihracat giderleri	62.151.053	40.099.963
Personel giderleri	17.099.785	11.973.395
Dışarıdan sağlanan fayda ve hizmetler	6.626.748	4.018.144
Malzeme giderleri	5.287.920	1.674.052
Tanıtım giderleri	925.039	282.268
Diğer	4.192.616	1.105.365
	96.283.161	59.153.187

b) Genel yönetim giderleri:

Personel giderleri	31.204.338	19.263.621
Danışmanlık giderleri	29.372.715	19.066.716
Holdings genel gider payları	29.111.533	19.916.927
Lisans ücreti giderleri	19.441.418	7.276.254
Amortisman ve itfa payı	9.137.236	5.593.627
Dışarıdan sağlanan fayda ve hizmetler	7.913.642	5.791.392
Sigorta giderleri	4.316.004	3.550.090
Ulaşım giderleri	4.006.733	1.369.324
Enerji ve akaryakıt giderleri	1.121.698	990.530
Vergi ve diğer harçlar	858.799	1.589.406
Diğer	6.408.269	3.248.529
	142.892.385	87.656.416

MONDİ TİRE KUTSAN KAĞIT VE AMBALAJ SANAYİ A.Ş.
**1 OCAK – 31 ARALIK 2021 HESAP DÖNEMİNE AİT
FİNANSAL TABLOLARA İLİŞKİN AÇIKLAYICI DİPNOTLAR**

(Tüm tutarlar, aksi belirtilmedikçe Türk Lirası ("TL") olarak gösterilmiştir)

DİPNOT 21 - ESAS FAALİYETLERDEN DİĞER GELİRLER VE GİDERLER

a) Esas faaliyetlerden diğer gelirler	1 Ocak - 31 Aralık 2021	1 Ocak - 31 Aralık 2020
Kredili satışlardaki vade farkı geliri	110.107.121	42.602.267
Kur farkı gelirleri	43.511.414	22.236.590
Konusu kalmayan şüpheli alacak karşılıkları	-	3.497.571
Diğer	5.516.144	2.729.919
	159.134.679	71.066.347
b) Esas faaliyetlerden diğer giderler		
Kur farkı giderleri	105.991.796	46.347.025
Şüpheli alacak	32.887.477	1.623.431
Kredili alışlardaki vade farkı gideri	22.932.871	5.203.139
Diğer	9.257.043	1.954.124
	171.069.187	55.127.719

DİPNOT 22 - YATIRIM FAALİYETLERİNDEN GELİRLER VE GİDERLER

a) Yatırım faaliyetlerinden gelirler:	1 Ocak - 31 Aralık 2021	1 Ocak - 31 Aralık 2020
Maddi duran varlık satış karı	8.423.195	1.018.226
	8.423.195	1.018.226
b) Yatırım faaliyetlerinden giderler:		
Maddi duran varlık değer düşüklüğü karşılığı	2.864.948	-
Maddi duran varlık satış zararı	-	3.632.432
	2.864.948	3.632.432

MONDİ TİRE KUTSAN KAĞIT VE AMBALAJ SANAYİ A.Ş.**1 OCAK – 31 ARALIK 2021 HESAP DÖNEMİNE AİT
FİNANSAL TABLOLARA İLİŞKİN AÇIKLAYICI DİPNOTLAR**

(Tüm tutarlar, aksi belirtilmedikçe Türk Lirası ("TL") olarak gösterilmiştir)

DİPNOT 23 - FİNANSMAN GELİRLERİ/ GİDERLERİ**a) Finansman gelirleri:**

	1 Ocak - 31 Aralık 2021	1 Ocak - 31 Aralık 2020
Türev araç gelirleri	113.115.248	12.584.603
Kur farkı geliri	3.166.116	4.764.160
Faiz geliri	574.246	50.447
	116.855.610	17.399.210

b) Finansman giderleri:

Türev araç giderleri	74.219.702	4.181.829
Faiz gideri	60.540.360	27.088.175
Kur farkı gideri	5.671.370	1.674.179
Diğer	-	424.206
	140.431.432	33.368.389

**DİPNOT 24 - GELİR VERGİLERİ (ERTELENMİŞ VERGİ VARLIK VE
YÜKÜMLÜLÜKLERİ DAHİL)**

Türkiye’de, kurumlar vergisi oranı 2021 yılı için %25’tir (2020: %22). Kurumlar vergisi oranı kurumların ticari kazancına vergi yasaları gereğince indirimi kabul edilmeyen giderlerin ilave edilmesi, vergi yasalarında yer alan istisna (iştirak kazançları istisnası, yatırım indirimi istisnası vb.) ve indirimlerin (Ar-Ge indirimi gibi) indirilmesi sonucu bulunacak vergi matrahına uygulanır. Kar dağıtılmadığı takdirde başka bir vergi ödenmemektedir.

Kurumlar vergisi oranı kurumların ticari kazancına vergi yasaları gereğince indirimi kabul edilmeyen giderlerin ilave edilmesi, vergi yasalarında yer alan istisna (iştirak kazançları istisnası, yatırım indirimi istisnası vb.) ve indirimlerin (ar-ge indirimi gibi) indirilmesi sonucu bulunacak vergi matrahına uygulanır. Kar dağıtılmadığı takdirde başka bir vergi ödenmemektedir.

Türkiye’deki bir işyeri ya da daimi temsilcisi aracılığı ile gelir elde eden dar mükellef kurumlar ile Türkiye’de yerleşik kurumlara ödenen kar paylarından (temettüleri) stopaj yapılmaz. Bunların dışında kalan kişi ve kurumlara yapılan temettü ödemeleri %15 (2020: %15) oranında stopaja tabidir. Karın sermayeye ilavesi, kar dağıtımı sayılmaz.

Şirketler üçer aylık mali karları üzerinden %25 (2020: %22) oranında geçici vergi hesaplar ve o dönemi izleyen ikinci ayın 17’nci gününe kadar beyan edip 17 (2020: 17) inci günü akşamına kadar öderler. Yıl içinde ödenen geçici vergi o yıla ait olup izleyen yıl verilecek kurumlar vergisi beyannamesi üzerinden hesaplanacak kurumlar vergisinden mahsup edilir. Mahsuba rağmen ödenmiş geçici vergi tutarı kalmış ise bu tutar nakden iade alınabileceği gibi devlete karşı olan herhangi bir başka mali borca da mahsup edilebilir. Türkiye’de ödenecek vergiler konusunda vergi otoritesi ile mutabakat sağlamak gibi bir uygulama bulunmamaktadır. Kurumlar vergisi beyannameleri hesap döneminin kapandığı ayı takip eden dördüncü ayın 30’u günü akşamına kadar bağlı bulunulan vergi dairesine verilir.

MONDİ TİRE KUTSAN KAĞIT VE AMBALAJ SANAYİ A.Ş.

1 OCAK – 31 ARALIK 2021 HESAP DÖNEMİNE AİT FİNANSAL TABLOLARA İLİŞKİN AÇIKLAYICI DİPNOTLAR

(Tüm tutarlar, aksi belirtilmedikçe Türk Lirası ("TL") olarak gösterilmiştir)

DİPNOT 24 - GELİR VERGİLERİ (ERTELENMİŞ VERGİ VARLIK VE YÜKÜMLÜLÜKLERİ DAHİL) (Devamı)

Vergi Usul Kanunu ile Kurumlar Vergisi Kanunu'nda değişiklik yapılmasına dair kanun 20 Ocak 2022 tarihinde Kanun No. 7352 sayılı yasalaşmış olup, geçici hesap dönemleri de dahil olmak üzere 2021 ve 2022 hesap dönemleri ile 2023 hesap dönemi geçici vergi dönemlerinde Mükerrer 298'inci madde kapsamındaki enflasyon düzeltmesine ilişkin şartların oluşup oluşmadığına bakılmaksızın mali tabloların enflasyon düzeltmesine tabi tutulacağı karara bağlanmıştır. 7352 Sayılı Kanun doğrultusunda enflasyon düzeltmesi 31 Aralık 2023 tarihi mali tablolara uygulanacak olup, yapılan enflasyon düzeltmesinden kaynaklanan kâr/zarar hesabında gösterilecek olup, vergiye tabi tutulmayacaktır.

Vergi incelemesine yetkili makamlar beş yıl zarfında muhasebe kayıtlarını inceleyebilir ve hatalı işlem tespit edilirse yapılacak vergi tarhiyatı nedeniyle vergi miktarları değişebilir. Türk vergi mevzuatına göre beyanname üzerinde gösterilen mali zararlar 5 yılı aşmamak kaydıyla dönem kurum kazancından indirilebilirler. Ancak, mali zararlar, geçmiş yıl karlarından mahsup edilemez.

Kurumlar Vergisi Kanunu'nda kurumlara yönelik birçok istisna bulunmaktadır. Bu istisnalardan Şirket'e ilişkin olanları aşağıda açıklanmıştır:

Kurumların tam mükellefiyete tabi bir başka kurumun sermayesine iştiraktan elde ettikleri temettü kazançları (yatırım fonlarının katılma belgeleri ile yatırım ortaklıkları hisse senetlerinden elde edilen kar payları hariç) kurumlar vergisinden istisnadır.

5520 Sayılı Kurumlar Vergisi Kanunu'na göre kurumların en az iki tam yıl süreyle aktiflerinde yer alan iştirak hisselerinin, gayrimenkullerinin, rüçhan hakkı, kurucu senedi ve intifa senetleri satışından doğan kazançlarının istisna oranı 5 Aralık 2017 tarihli Resmi Gazete'de yayımlanan yönetmelikle %75'den %50'ye indirilmiştir. İstisnadan yararlanmak için söz konusu kazancın pasifte bir fon hesabında tutulması ve 5 yıl süre ile işletmeden çekilmemesi gerekmektedir. Satış bedelinin satışın yapıldığı yılı izleyen ikinci takvim yılı sonuna kadar tahsil edilmesi gerekir.

Kurumların rüçhan hakkı kuponlarının satışından elde ettikleri kazançlarının %75'lik kısmı ile anonim şirketlerin kuruluşlarında veya sermayelerini artırdıkları sırada çıkardıkları paylarının itibari değerlerinin üzerinde elden çıkarılmasından sağlanan emisyon primi kazançları kurumlar vergisinden istisnadır.

Dolayısı ile ticari kar/ (zarar) rakamı içinde yer alan yukarıda sayılan nitelikteki kazançlar/ (kayıplar) kurumlar vergisi hesabında dikkate alınmıştır.

Kurumlar Vergisi matrahının tespitinde yukarıda yer alan istisnalar yanında ayrıca Kurumlar Vergisi Kanunu'nun 8. Maddesi ve Gelir Vergisi Kanunu'nun 40. Madde hükmünde belirtilen indirimler ile birlikte Kurumlar Vergisi Kanunu'nun 10. Maddesi'nde belirtilen diğer indirimler de dikkate alınır.

Transfer fiyatlandırması

Kurumların ilişkili kişilerle yaptıkları mal veya hizmet alım ya da satımlarında emsallerine uygun olarak tespit edecekleri bedel veya fiyat kullanmaları gerekmektedir. Emsallere uygunluk ilkesi, ilişkili kişilerle yapılan mal veya hizmet alım ya da satımında uygulanan fiyat veya bedelin, aralarında böyle bir ilişkinin bulunmaması durumunda oluşacak fiyat veya bedele uygun olmasını ifade etmektedir. Kurumlar, ilişkili kişiler ile gerçekleştirdiği işlemlerde uygulanacak emsaline uygun fiyat veya bedelleri ilgili kanunda belirtilen yöntemlerden işlemin mahiyetine en uygun olanını kullanmak suretiyle tespit edeceklerdir. Emsaline uygunluk ilkesi doğrultusunda tespit edilen fiyat ve bedellere ilişkin hesaplamalara ait kayıt, cetvel ve belgelerin ispat edici kağıtlar olarak kurumlar tarafından saklanması zorunlu kılınmıştır. Ayrıca, kurumlar bir hesap dönemi içerisinde ilişkili kişiler ile yaptıkları işlemlere ilişkin olarak bilgi ve belgeleri içerecek şekilde gerektiğinde ibraz edilmek üzere Kurumlar Vergisi Beyannamesi tarihine kadar bir rapor hazırlayacaklardır.

MONDİ TİRE KUTSAN KAĞIT VE AMBALAJ SANAYİ A.Ş.**1 OCAK – 31 ARALIK 2021 HESAP DÖNEMİNE AİT
FİNANSAL TABLOLARA İLİŞKİN AÇIKLAYICI DİPNOTLAR**

(Tüm tutarlar, aksi belirtilmedikçe Türk Lirası ("TL") olarak gösterilmiştir)

**DİPNOT 24 - GELİR VERGİLERİ (ERTELENMİŞ VERGİ VARLIK VE
YÜKÜMLÜLÜKLERİ DAHİL) (Devamı)**

Emsallere uygunluk ilkesine aykırı olarak tespit edilen bedel veya fiyat üzerinden mal veya hizmet alım ya da satımında bulunulması halinde kazancın tamamen veya kısmen transfer fiyatlaması yoluyla örtülü olarak dağıtılmış sayılacaktır. Tamamen veya kısmen transfer fiyatlandırması yoluyla örtülü olarak dağıtılan kazanç 13'üncü Maddede belirtilen şartların gerçekleştiği hesap döneminin son günü itibarıyla dağıtılmış kar payı veya dar mükellefler için ana merkeze aktarılan tutar sayılacaktır. Transfer fiyatlandırması yoluyla dağıtılmış kar payının net kar payı tutarı olarak kabul edilmesi ve brüte tamamlanması sonucu bulunan tutar üzerinden ortakların hukuki niteliğine göre belirlenen oranlarda vergi kesintisi yapılacaktır. Daha önce yapılan vergilendirme işlemleri, taraf olan mükellefler nezdinde buna göre düzeltilen olacaktır. Ancak, bu düzeltmenin yapılabilmesi için örtülü kazanç dağıtan kurum adına tarh edilen vergilerin kesinleşmiş ve ödenmiş olması gerekmektedir.

Örtülü kazanç dağıtılan kurum nezdinde yapılacak düzeltmede dikkate alınacak tutar, kesinleşen ve ödenen tutar olacaktır.

31 Aralık 2021 ve 31 Aralık 2020 tarihleri itibarıyla kurumlar vergisi karşılığı aşağıdaki gibidir:

	31 Aralık 2021	31 Aralık 2020
Kurumlar vergisi karşılığı	94.333.464	-
Eksi: Peşin ödenen kurumlar vergisi	(43.674.741)	-
Dönem karı vergi yükümlülüğü	50.658.723	-

1 Ocak – 31 Aralık 2021 ve 2020 hesap dönemlerine ait kapsamlı gelir tablolarında yer alan vergi giderleri aşağıda özetlenmiştir:

	1 Ocak - 31 Aralık 2021	1 Ocak - 31 Aralık 2020
Cari dönem kurumlar vergisi	(94.333.464)	-
Ertelenmiş vergi geliri	62.033.658	1.135.708
Toplam vergi gideri	(32.299.806)	1.135.708

MONDİ TİRE KUTSAN KAĞIT VE AMBALAJ SANAYİ A.Ş.
**1 OCAK – 31 ARALIK 2021 HESAP DÖNEMİNE AİT
FİNANSAL TABLOLARA İLİŞKİN AÇIKLAYICI DİPNOTLAR**

(Tüm tutarlar, aksi belirtilmedikçe Türk Lirası ("TL") olarak gösterilmiştir)

DİPNOT 24 - GELİR VERGİLERİ (ERTELENMİŞ VERGİ VARLIK VE YÜKÜMLÜLÜKLERİ DAHİL)

Cari dönem vergi giderinin mutabakatı aşağıdaki gibidir:

	1 Ocak - 31 Aralık 2021	1 Ocak - 31 Aralık 2020
Vergi öncesi kar /(zarar)	370.737.660	63.008.865
Yasal vergi oranı	%25	%22
Vergi öncesi kar üzerinden hesaplanan vergi	(92.684.415)	(13.861.950)
Vergi düzeltme etkileri:		
Kanunen kabul edilmeyen giderler	(5.536.499)	(989.362)
Yatırım teşvik kapsamında indirimli kurumlar vergisine tabi giderler	33.776.736	12.334.994
7326 sayılı kanun kapsamında yaratılan ertelenmiş vergi	37.527.340	-
7326 sayılı kanun kapsamında doğan vergi gideri	3.775.996	-
Üzerinden ertelenmiş vergi varlığı yaratılmayan mali zararların kullanımı	-	2.896.812
İstisna ve indirimler	-	533.098
Diğer	1.606.972	222.116
Toplam vergi geliri/(gideri)	(32.299.806)	1.135.708

Ertelenmiş vergiler

Şirket, ertelenmiş vergi varlık ve yükümlülüklerini, varlık ve yükümlülüklerin bilançodaki kayıtlı değerleri ile vergi değerleri arasında oluşan geçici farklar üzerinden bilanço tarihi itibarıyla yasalasılmış vergi oranlarını kullanarak hesaplamaktadır.

31 Aralık 2021 ve 2020 tarihleri itibarıyla birikmiş geçici farklar ve ertelenmiş vergi varlık ve yükümlülüklerinin bilanço tarihleri itibarıyla yürürlükteki vergi oranları kullanılarak hesaplamalarının dökümü aşağıdaki gibidir:

	<u>Vergilendirilebilir birikmiş geçici farklar</u>		<u>Ertelenmiş vergi varlığı/ (yükümlülüğü)</u>	
	31 Aralık 2021	31 Aralık 2020	31 Aralık 2021	31 Aralık 2020
Maddi ve maddi olmayan duran varlıkların taşınan değeriyle vergi matrahı arasındaki fark	(94.847.756)	59.007.507	18.737.184	(11.801.501)
Çalışanlara sağlanan faydalara ilişkin uzun vadeli karşılıklar	(46.646.984)	(38.966.667)	9.329.397	7.793.334
Diğer borç karşılıkları	(17.122.321)	(9.406.030)	3.938.134	1.881.206
Ticari alacaklar ve borçlar vade farkları	(74.717.921)	(26.601.364)	17.185.122	5.320.273
Grup gider yansıtılması tahakkuku	3.010.857	(1.018.494)	(692.497)	203.699
Stokların taşınan değeriyle vergi matrahı arasındaki fark	(15.584.652)	(11.109.056)	3.584.470	2.221.811
Türev araçlar	(58.572.934)	-	13.471.775	-
Diğer	(14.604.908)	(7.754.162)	3.054.347	1.550.831
Ertelenmiş vergi varlığı			69.300.429	18.971.154
Ertelenmiş vergi yükümlülüğü			(692.497)	(11.801.501)
Ertelenmiş vergi varlıkları/(yükümlülükleri)- net			68.852.056	7.169.653

MONDİ TİRE KUTSAN KAĞIT VE AMBALAJ SANAYİ A.Ş.
**1 OCAK – 31 ARALIK 2021 HESAP DÖNEMİNE AİT
FİNANSAL TABLOLARA İLİŞKİN AÇIKLAYICI DİPNOTLAR**

(Tüm tutarlar, aksi belirtilmedikçe Türk Lirası ("TL") olarak gösterilmiştir)

DİPNOT 24 - GELİR VERGİLERİ (ERTELENMİŞ VERGİ VARLIK VE YÜKÜMLÜLÜKLERİ DAHİL)

Net ertelenmiş vergi varlığının/(yükümlülüğünün) hareket tablosu aşağıda belirtilmiştir:

31 Aralık 2019	3.882.280
Cari dönem kapsamlı gelir tablosuna yansıtılan	1.135.708
Tanımlanmış fayda planları yeniden ölçüm kayıplarına verilen	2.151.665
31 Aralık 2020	7.169.653
31 Aralık 2020	7.169.653
Cari dönem kapsamlı gelir tablosuna yansıtılan	62.033.658
Tanımlanmış fayda planları yeniden ölçüm kayıplarına verilen	(351.255)
31 Aralık 2021	68.852.056

DİPNOT 25 - PAY BAŞINA KAZANÇ

	1 Ocak - 31 Aralık 2021	1 Ocak - 31 Aralık 2020
Nominal değeri 1 Kr olan çıkarılmış adi payının ağırlıklı ortalama adedi	20.000.000.000	20.000.000.000
Net dönem karı/ zararı	338.437.853	64.144.573
Pay başına kazanç/(kayıp) (TL)	0,01692	0,00321

Pay başına esas ve nispi kazanç arasında hiçbir dönem için herhangi bir fark bulunmamaktadır.

DİPNOT 26 - TÜREV ARAÇLAR

	31 Aralık 2021		31 Aralık 2020	
	Varlık	Yükümlülük	Varlık	Yükümlülük
Alım-satım amaçlı	3.112.590	61.685.524	737.069	3.665.693
	3.112.590	61.685.524	737.069	3.665.693
	31 Aralık 2021		31 Aralık 2020	
	Kontrat tutarı	Gerçeğe uygun değer varlık (yükümlülük)	Kontrat tutarı	Gerçeğe uygun değer varlık (yükümlülük)
Döviz alım/satış işlemleri (*)	145.584.262	(58.572.934)	77.430.129	(2.928.624)
		(58.572.934)		(2.928.624)

(*) Türev araçların kur pozisyonları Dipnot 27'de gösterilmiştir.

MONDİ TİRE KUTSAN KAĞIT VE AMBALAJ SANAYİ A.Ş.**1 OCAK – 31 ARALIK 2021 HESAP DÖNEMİNE AİT
FİNANSAL TABLOLARA İLİŞKİN AÇIKLAYICI DİPNOTLAR**

(Tüm tutarlar, aksi belirtilmedikçe Türk Lirası ("TL") olarak gösterilmiştir)

DİPNOT 27 - FİNANSAL ARAÇLARDAN KAYNAKLANAN RİSKLERİN NİTELİĞİ VE DÜZEYİ

Şirket, faaliyetlerinden ötürü, kur, nakit akış ve faiz oranı risklerinden oluşan piyasa riskine, sermaye riskine, kredi riskine ve likidite riskine maruz kalmaktadır. Şirket'in riskleri yönetim politikası, finansal piyasalardaki beklenmedik değişimlere odaklanmıştır.

Finansal risklerin yönetim politikası Şirket'in üst düzey yönetimi ve finans bölümü tarafından Yönetim Kurulu tarafından onaylanan politika ve stratejileri doğrultusunda yapılmaktadır. Yönetim Kurulu özellikle kur, faiz ve sermaye risklerinin yönetilmesi için genel kapsamda prensip ve politika hazırlamakta, finansal ve operasyonel riskleri yakından takip etmektedir.

Şirket'in finansal riskleri yönetmek için belirlediği amaçlar şu şekilde özetlenebilir;

- Şirket'in faaliyetlerinden ve ana varlıklarından sağlanan nakit akışının, kur ve faiz riskleri göz önünde bulundurularak etkin bir şekilde, devamlılığının sağlanması,
- Etkin ve verimli kullanmak üzere yeterli miktarda kredi kaynağının tür ve vade olarak en uygun koşullarda gerektiğinde kullanılmak üzere hazır tutulması,
- Karşı taraftan kaynaklanan riskin asgari düzeyde tutulması ve etkin takibi.

a) Kredi risk yönetimi:

Kredi riski bankalardaki mevduat ve diğer ticari alacaklardan kaynaklanmakta olup finansal varlıkları elinde bulundurmak, karşı tarafın anlaşmanın gereklerini yerine getirememesi riskini de taşımaktadır. Grup yönetimi bu riskleri, her anlaşmada bulunan karşı taraf için ortalama riski kısıtlayarak ve gerektiği takdirde teminat alarak karşılamaktadır. Şirket, ticari alacaklarındaki kredi riskini yönetmek adına, banka teminatları almakta ve ayrıca ticari alacaklarının bir kısmını alacak sigortası yapmaktadır. Şirket direkt müşterilerden doğabilecek bu riski teminat tutarlarını güncelleyerek yönetmektedir. Ticari alacaklar, Şirket yönetimince geçmiş tecrübeler ve cari ekonomik koşullar göz önüne alınarak değerlendirilmekte ve uygun miktarda şüpheli alacak karşılığı ayrıldıktan sonra bilançoda net olarak gösterilmektedir. Şirket söz konusu alacak riskini etkin bir şekilde yönettiğini düşünmektedir. İzleyen tablolar Şirket'in 31 Aralık 2021 ve 2020 tarihleri itibariyle kredi riskinin analizini göstermektedir:

MONDİ TİRE KUTSAN KAĞIT VE AMBALAJ SANAYİ A.Ş.
**1 OCAK – 31 ARALIK 2021 HESAP DÖNEMİNE AİT
FİNANSAL TABLOLARA İLİŞKİN AÇIKLAYICI DİPNOTLAR**
(Tüm tutarlar, aksi belirtilmedikçe Türk Lirası ("TL") olarak gösterilmiştir)

DİPNOT 27 - FİNANSAL ARAÇLARDAN KAYNAKLANAN RİSKLERİN NİTELİĞİ VE DÜZEYİ (Devamı)

Aşağıdaki tablo Şirket'in 31 Aralık 2021 ve 2020 tarihleri itibarıyla kredi riskinin analizini göstermektedir:

	31 Aralık 2021			31 Aralık 2020		
	Ticari alacaklar	Diğer alacaklar	Nakit ve nakit benzerleri	Ticari alacaklar	Diğer alacaklar	Nakit ve nakit benzerleri
Raporlama günü itibarı ile belirlenen maksimum kredi riski (A+B+C+D+E)	1.070.293.170	923.994	38.204.839	462.519.448	941.906	5.956.200
- Maksimum kredi riskinin teminatlar ile güvence altına alınan bölümü	648.434.345	-	-	252.175.954	-	-
A. Vadesi geçmiş ya da değer düşüklüğüne uğramamış finansal varlıkların net defter değeri	1.001.483.573	923.994	38.204.839	429.866.364	941.906	5.956.200
B. Koşulları yeniden görülmüş bulunan aksi takdirde vadesi geçmiş veya değer düşüklüğüne uğramış sayılacak finansal varlıkların defter değeri	-	-	-	-	-	-
C. Vadesi geçmiş ancak değer düşüklüğüne uğramamış varlıkların net defter değeri	68.809.597	-	-	32.449.837	-	-
- Teminat vs ile güvence altına alınmış kısım	56.683.188	-	-	20.842.418	-	-
D. Değer düşüklüğüne uğrayan varlıkların net defter değerleri	-	-	-	-	-	-
- Vadesi geçmiş	(71.719.650)	-	-	(38.832.173)	-	-
- Değer düşüklüğü	71.719.650	-	-	38.832.173	-	-
- Teminat vs ile güvence altına alınmış kısım	-	-	-	-	-	-
E. Bilanço dışı kredi riski içeren unsurlar	-	-	-	-	-	-

MONDİ TİRE KUTSAN KAĞIT VE AMBALAJ SANAYİ A.Ş.
**1 OCAK – 31 ARALIK 2021 HESAP DÖNEMİNE AİT
FİNANSAL TABLOLARA İLİŞKİN AÇIKLAYICI DİPNOTLAR**

(Tüm tutarlar, aksi belirtilmedikçe Türk Lirası ("TL") olarak gösterilmiştir)

DİPNOT 27 - FİNANSAL ARAÇLARDAN KAYNAKLANAN RİSKLERİN NİTELİĞİ VE DÜZEYİ (Devamı)

31 Aralık 2021	Alacaklar		Toplam
	Ticari alacaklar	Diğer Alacaklar	
Vadesi üzerinden 1 - 30 gün geçmiş	64.506.330	-	64.506.330
Vadesi üzerinden 1 - 3 ay geçmiş	3.312.614	-	3.312.614
Vadesi üzerinden 3 - 6 ay geçmiş	990.653	-	990.653
	68.809.597		68.809.597

31 Aralık 2020	Alacaklar		Toplam
	Ticari alacaklar	Diğer Alacaklar	
Vadesi üzerinden 1 - 30 gün geçmiş	27.334.582	-	27.334.582
Vadesi üzerinden 1 - 3 ay geçmiş	3.696.238	-	3.696.238
Vadesi üzerinden 3 - 6 ay geçmiş	1.419.017	-	1.419.017
	32.449.837		32.449.837

b) Likidite riski:

İhtiyatlı likidite riski yönetimi, yeterli ölçüde nakit ve menkul kıymet tutmayı, yeterli miktarda kredi işlemleri ile fon kaynaklarının kullanılabilirliğini ve piyasa pozisyonlarını kapatabilme gücünü ifade eder.

Mevcut ve ilerideki muhtemel borç gereksinimlerinin fonlanabilme riski, Şirket'in yeterli sayıda ve yüksek kalitedeki kredi sağlayıcılarının erişilebilirliğinin ve operasyonlardan yaratılan fonun yeterli miktarlarda olmasının sürekli kılınması suretiyle yönetilmektedir. Şirket yönetimi, kesintisiz likiditasyonu sağlamak için müşteri alacaklarının vadesinde tahsil edilmesi konusunda yakın takip yapmakta, tahsilatlardaki gecikmenin Şirket'e finansal herhangi bir yük getirmemesi için yoğun olarak çalışmakta ve de bankalarla yapılan çalışmalar sonucunda Şirket'in ihtiyaç duyması halinde kullanıma hazır nakdi ve gayrinakdi kredi limitleri belirlemektedir.

31 Aralık 2021 ve 2020 tarihleri itibarıyla finansal yükümlülük türleri itibarıyla maruz kalınan likidite riski analizi aşağıdaki gibidir:

	31 Aralık 2021				
	Defter Değeri	Sözleşme Uyarınca Nakit Çıkışlar Toplamı (=I+II+III)	3 aydan kısa (I)	3 - 12 ay arası (II)	1 - 5 yıl arası (III)
Sözleşme uyarınca vadeler:					
Finansal yükümlülükler					
Ticari Borçlar	825.848.217	830.671.343	803.423.456	27.247.888	-
Diğer Borçlar	35.539	35.539	-	35.539	-
Banka Kredileri ve Kiralama İşlemlerinden Borçlar	356.988.671	430.671.221	122.642.006	297.444.053	10.585.161
	1.182.872.427	1.261.378.103	926.065.462	324.727.480	10.585.161

MONDİ TİRE KUTSAN KAĞIT VE AMBALAJ SANAYİ A.Ş.**1 OCAK – 31 ARALIK 2021 HESAP DÖNEMİNE AİT
FİNANSAL TABLOLARA İLİŞKİN AÇIKLAYICI DİPNOTLAR**

(Tüm tutarlar, aksi belirtilmedikçe Türk Lirası ("TL") olarak gösterilmiştir)

**DİPNOT 27 - FİNANSAL ARAÇLARDAN KAYNAKLANAN RİSKLERİN NİTELİĞİ VE
DÜZEYİ (Devamı)**

	31 Aralık 2020				
	Defter Değeri	Sözleşme Uyarınca Nakit Çıkaşlar Toplamı (=I+II+III)	3 aydan kısası (I)	3 - 12 ay arası (II)	1 - 5 yıl arası (III)
Sözleşme uyarınca vadeler:					
Finansal yükümlülükler					
Ticari Borçlar	343.004.955	343.004.955	318.406.371	24.598.584	-
Diğer Borçlar	35.539	35.539	-	35.539	-
Banka Kredileri ve Kiralama İşlemlerinden Borçlar	275.673.849	301.809.655	11.438.482	288.988.079	1.383.094
	618.714.343	644.850.149	329.844.853	313.622.202	1.383.094

c) Piyasa riski:*i) Döviz kuru riski*

Şirket, döviz cinsinden borçlu veya alacaklı bulunulan meblağların TL'ye çevrilmesinden dolayı kur değişimlerinden doğan döviz kuru riskine maruz kalmaktadır. Şirket, kur riskini azaltabilmek için döviz pozisyonunu dengeleyici bir politika izlemektedir. Mevcut riskler denetim komitesi ve Yönetim Kurulu'na yapılan düzenli toplantılarda izlenmekte ve Şirket'in döviz pozisyonu kurlar yakından takip edilmektedir.

MONDİ TİRE KUTSAN KAĞIT VE AMBALAJ SANAYİ A.Ş.
**1 OCAK – 31 ARALIK 2021 HESAP DÖNEMİNE AİT
FİNANSAL TABLOLARA İLİŞKİN AÇIKLAYICI DİPNOTLAR**
(Tüm tutarlar, aksi belirtilmedikçe Türk Lirası ("TL") olarak gösterilmiştir)

DİPNOT 27 - FİNANSAL ARAÇLARDAN KAYNAKLANAN RİSKLERİN NİTELİĞİ VE DÜZEYİ (Devamı)

	Yabancı Para Pozisyonu Tablosu							
	31 Aralık 2021				31 Aralık 2020			
	TL Karşılığı	ABD Doları	Avro	Diğer (TL Karşılığı)	TL Karşılığı	ABD Doları	Avro	Diğer (TL Karşılığı)
1. Ticari Alacaklar	58.348.106	2.254.631	1.604.020	5.537.935	24.667.412	1.162.221	1.176.432	5.538.947
2a. Parasal Finansal Varlıklar (Kasa, Banka hesapları dahil)	28.033.051	409.105	1.546.601	16.236	1.710.572	219.798	2.498	74.641
2b. Parasal Olmayan Finansal Varlıklar	-	-	-	-	-	-	-	-
3. Diğer	-	-	-	-	-	-	-	-
4. Dönen Varlıklar (1+2+3)	86.381.157	2.663.736	3.150.621	5.554.171	26.377.984	1.382.019	1.178.930	5.613.588
5. Ticari Alacaklar	-	-	-	-	-	-	-	-
6a. Parasal Finansal Varlıklar	-	-	-	-	-	-	-	-
6b. Parasal Olmayan Finansal Varlıklar	-	-	-	-	-	-	-	-
7. Diğer	-	-	-	-	-	-	-	-
8. Duran Varlıklar (5+6+7)	-	-	-	-	-	-	-	-
9. Toplam Varlıklar (4+8)	86.381.157	2.663.736	3.150.621	5.554.171	26.377.984	1.382.019	1.178.930	5.613.588
10. Ticari Borçlar	219.936.839	2.791.596	12.500.640	170.751	107.004.838	1.758.767	10.426.961	169.585
11. Finansal Yükümlülükler	-	-	-	-	-	-	-	-
12a. Parasal Olan Diğer Yükümlülükler	-	-	-	-	-	-	-	-
12b. Parasal Olmayan Diğer Yükümlülükler	-	-	-	-	-	-	-	-
13. Kısa Vadeli Yükümlülükler (10+11+12)	219.936.839	2.791.596	12.500.640	170.751	107.004.838	1.758.767	10.426.961	169.585
14. Ticari Borçlar	-	-	-	-	-	-	-	-
15. Finansal Yükümlülükler	-	-	-	-	-	-	-	-
16a. Parasal Olan Diğer Yükümlülükler	-	-	-	-	-	-	-	-
16b. Parasal Olmayan Diğer Yükümlülükler	-	-	-	-	-	-	-	-
17. Uzun Vadeli Yükümlülükler (15+16)	-	-	-	-	-	-	-	-
18. Toplam Yükümlülükler (13+17)	219.936.839	2.791.596	12.500.640	170.751	107.004.838	1.758.767	10.426.961	169.585
19. Bilanço Dışı Türev Araçların Net Varlık/ (Yükümlülük) Pozisyonu (19a-19b)	145.584.262	201.000	10.198.000	(6.754.311)	77.430.129	147.000	8.614.000	(1.242.975)
19a. Hedge Edilen Toplam Varlık Tutarı	185.307.608	201.000	12.264.000	2.635.403	77.430.129	147.000	8.614.000	(1.242.975)
19b. Hedge Edilen Toplam Yükümlülük Tutarı	39.723.346	-	2.066.000	9.389.714	-	-	-	-
20. Net yabancı Para Varlık (Yükümlülük) Pozisyonu (9-18+19)	12.028.580	73.140	847.981	(1.370.891)	(3.196.725)	(229.748)	(634.031)	4.201.028
21. Parasal Kalemler net Yabancı Para Varlık/ Yükümlülük Pozisyonu (UFRS 7.B23) (=1+2a+5+6a-10-11-12a-14-15-16a)	(133.555.682)	(127.860)	(9.350.019)	5.383.420	(80.626.854)	(376.748)	(9.248.031)	5.444.003
22. Döviz Hedge'i için Kullanılan Finansal Araçların Toplam Gerçeğe Uygun Değeri	(58.572.934)	-	-	-	(2.928.624)	-	-	-
23. İhracat	178.856.223	41.853.097	60.998.839	76.004.287	113.996.784	21.904.176	37.219.099	54.873.509
24. İthalat	673.586.264	119.438.740	554.147.524	-	327.863.792	61.836.148	266.027.644	-

MONDİ TİRE KUTSAN KAĞIT VE AMBALAJ SANAYİ A.Ş.
**1 OCAK – 31 ARALIK 2021 HESAP DÖNEMİNE AİT
FİNANSAL TABLOLARA İLİŞKİN AÇIKLAYICI DİPNOTLAR**
(Tüm tutarlar, aksi belirtilmedikçe Türk Lirası ("TL") olarak gösterilmiştir)

DİPNOT 27 - FİNANSAL ARAÇLARDAN KAYNAKLANAN RİSKLERİN NİTELİĞİ VE DÜZEYİ (Devamı)

31 Aralık 2021

Döviz Kuru Duvarlılık Analizi Tablosu

	Kar / (Zarar)		Özkavnaklar	
	Yabancı paranın değer kazanması	Yabancı paranın değer kaybetmesi	Yabancı paranın değer kazanması	Yabancı paranın değer kaybetmesi
ABD Doları'nın TL karşısında %10 değerlenmesi halinde:				
1- ABD Doları net varlık / yükümlülüğü	94.917	(94.917)	94.917	(94.917)
2- ABD Doları riskinden korunan kısım (-)	-	-	-	-
3- ABD Doları Net Etki (1+2)	94.917	(94.917)	94.917	(94.917)
Avro'nun TL karşısında %10 değerlenmesi halinde:				
4- Avro net varlık / yükümlülüğü	1.245.030	(1.245.030)	1.245.030	(1.245.030)
5- Avro riskinden korunan kısım (-)	-	-	-	-
6- Avro Net Etki (4+5)	1.245.030	(1.245.030)	1.245.030	(1.245.030)
Diğer döviz kurlarının TL karşısında ortalama %10 değerlenmesi halinde:				
7- Diğer döviz net varlık / yükümlülüğü	(137.089)	137.089	(137.089)	137.089
8- Diğer döviz kuru riskinden korunan kısım (-)	-	-	-	-
9- Diğer Döviz Varlıkları Net Etki (7+8)	(137.089)	137.089	(137.089)	137.089
TOPLAM (3+6+9)	1.202.858	(1.202.858)	1.202.858	(1.202.858)

MONDİ TİRE KUTSAN KAĞIT VE AMBALAJ SANAYİ A.Ş.

**1 OCAK – 31 ARALIK 2021 HESAP DÖNEMİNE AİT
FİNANSAL TABLOLARA İLİŞKİN AÇIKLAYICI DİPNOTLAR**

(Tüm tutarlar, aksi belirtilmedikçe Türk Lirası ("TL") olarak gösterilmiştir)

DİPNOT 27 - FİNANSAL ARAÇLARDAN KAYNAKLANAN RİSKLERİN NİTELİĞİ VE DÜZEYİ (Devamı)

31 Aralık 2020

	Döviz Kuru Duvarlılık Analizi Tablosu			
	Kar/ (Zarar)		Özkavnaklar	
	Yabancı paranın değer kazanması	Yabancı paranın değer kaybetmesi	Yabancı paranın değer kazanması	Yabancı paranın değer kaybetmesi
ABD Doları'nın TL karşısında %10 değerlenmesi halinde:				
1- ABD Doları net varlık/ yükümlülüğü	(168.647)	168.647	(168.647)	168.647
2- ABD Doları riskinden korunan kısım (-)	-	-	-	-
3- ABD Doları Net Etki (1+2)	(168.647)	168.647	(168.647)	168.647
Avro'nun TL karşısında %10 değerlenmesi halinde:				
4- Avro net varlık/ yükümlülüğü	(571.128)	571.128	(571.128)	571.128
5- Avro riskinden korunan kısım (-)	-	-	-	-
6- Avro Net Etki (4+5)	(571.128)	571.128	(571.128)	571.128
Diğer döviz kurlarının TL karşısında ortalama %10 değerlenmesi halinde:				
7- Diğer döviz net varlık/ yükümlülüğü	420.103	(420.103)	420.103	(420.103)
8- Diğer döviz kuru riskinden korunan kısım (-)	-	-	-	-
9- Diğer Döviz Varlıkları Net Etki (7+8)	420.103	(420.103)	420.103	(420.103)
TOPLAM (3+6+9)	(319.672)	319.672	(319.672)	319.672

MONDİ TİRE KUTSAN KAĞIT VE AMBALAJ SANAYİ A.Ş.**1 OCAK – 31 ARALIK 2021 HESAP DÖNEMİNE AİT
FİNANSAL TABLOLARA İLİŞKİN AÇIKLAYICI DİPNOTLAR**
(Tüm tutarlar, aksi belirtilmedikçe Türk Lirası ("TL") olarak gösterilmiştir)**DİPNOT 27 - FİNANSAL ARAÇLARDAN KAYNAKLANAN RİSKLERİN NİTELİĞİ VE
DÜZEYİ (Devamı)***ii) Faiz riski*

31 Aralık 2021 ve 2020 tarihleri itibarıyla Şirket'in değişken faizli finansal aracı bulunmamaktadır.

iii) Fiyat riski

Şirket'in operasyonel karlılığı ve operasyonlarından sağladığı nakit akışları, faaliyet gösterilen sektör ve ürün fiyatlarından etkilenmekte olup, Şirket yönetimi tarafından söz konusu fiyatlar yakından takip edilmektedir. Mevcut riskler Şirket'in Yönetim Kurulu'nca yapılan düzenli toplantılarda izlenmektedir.

d) Sermaye riski yönetimi:

Şirket sermaye yönetiminde, bir yandan faaliyetlerinin sürekliliğini sağlamaya çalışırken, diğer yandan da borç ve özkaynak dengesini en verimli şekilde kullanarak karlılığını artırmayı hedeflemektedir. Şirket'in sermaye maliyeti ile birlikte her bir sermaye sınıfıyla ilişkilendirilen riskler üst yönetim tarafından değerlendirilir. Üst yönetim değerlendirmelerine dayanarak, sermaye yapısını yeni borç edinilmesi veya mevcut olan borcun geri ödenmesiyle olduğu kadar, temettü ödemeleri yoluyla dengede tutulması amaçlanmaktadır.

	31 Aralık 2021	31 Aralık 2020
Finansal borçlar (Dipnot 13)	356.988.671	275.673.849
Eksi: Nakit ve nakit benzeri değerler (Dipnot 4)	(39.753.824)	(7.137.212)
Net borç	317.234.847	268.536.637
Toplam özkaynaklar	642.821.581	302.978.709
Net borç / özkaynaklar oranı	%49	%89

Şirket yönetimi, net borç/ toplam sermaye oranını düzenli aralıklarla takip etmekte ve gerekli olduğunda güncellemektedir.

**DİPNOT 28 - FİNANSAL ARAÇLAR (GERÇEĞE UYGUN DEĞER AÇIKLAMALARI VE
FİNANSAL RİSKTEN KORUNMA MUHASEBESİ ÇERÇEVESİNDEKİ
AÇIKLAMALAR)****Finansal araçların sınıflandırılması**

Şirket sahip olduğu finansal varlık ve yükümlülüklerini krediler ve alacaklar olarak sınıflandırmıştır. Şirket'in finansal varlıklarından nakit ve nakit benzerleri, ticari alacaklar ve diğer alacaklar, krediler ve alacaklar olarak sınıflandırılmış ve maliyet değerleri üzerinden gösterilmiştir. Şirket'in finansal yükümlülükleri, finansal borçlar, diğer finansal yükümlülükler, ticari borçlar ve diğer borçlardan oluşmakta olup maliyet değerleri üzerinden gösterilmiştir.

Gerçeğe uygun değer, bir finansal aracın zorunlu bir satış veya tasfiye işlemi dışında gönüllü taraflar arasındaki bir cari işlemde, el değiştirebileceği tutar olup, eğer varsa oluşan bir piyasa fiyatı ile en iyi şekilde belirlenir.

MONDİ TİRE KUTSAN KAĞIT VE AMBALAJ SANAYİ A.Ş.

1 OCAK – 31 ARALIK 2021 HESAP DÖNEMİNE AİT FİNANSAL TABLOLARA İLİŞKİN AÇIKLAYICI DİPNOTLAR

(Tüm tutarlar, aksi belirtilmedikçe Türk Lirası ("TL") olarak gösterilmiştir)

DİPNOT 28 - FİNANSAL ARAÇLAR (GERÇEĞE UYGUN DEĞER AÇIKLAMALARI VE FİNANSAL RİSKTEN KORUNMA MUHASEBESİ ÇERÇEVESİNDEKİ AÇIKLAMALAR) (Devamı)

Finansal araçların tahmini gerçeğe uygun değerleri, Şirket tarafından mevcut piyasa bilgileri ve uygun değerlendirme metodları kullanılarak belirlenmiştir. Ancak, gerçeğe uygun değer tahmini amacıyla piyasa verilerinin yorumlanmasında muhakeme kullanılır. Buna göre, burada sunulan tahminler, Şirket'in bir güncel piyasa işleminde elde edebileceği değerlerin göstergesi olmayabilir. Aşağıdaki yöntem ve varsayımlar, gerçeğe uygun değeri belirlenebilen finansal araçların gerçeğe uygun değerlerinin tahmininde kullanılmıştır:

Finansal varlıklar

Dönem sonu kurlarıyla çevrilen dövizde dayalı olan bakiyelerin gerçeğe uygun değerlerinin, kayıtlı değerlerine yaklaştığı kabul edilmektedir. Nakit ve nakit benzerleri gerçeğe uygun değerleri ile gösterilmektedir. Ticari alacakların rayiç bedellerinin, kısa vadeli olmaları sebebiyle gerçeğe uygun değerlerinin defter değerlerine yaklaştığı varsayılmaktadır.

Finansal yükümlülükler

Ticari borçlar, ilişkili taraflara borçlar ve diğer parasal yükümlülüklerin iskonto edilmiş kayıtlı değerleri ile birlikte gerçeğe uygun değerlerine yaklaşık tutarlar üzerinden gösterildiği tahmin edilmekte olup dönem yıl sonu kurlarıyla çevrilen dövizde dayalı olan bakiyelerin gerçeğe uygun değerlerinin, kayıtlı değerlerine yaklaştığı kabul edilmektedir.

Aşağıda yer alan tablo gerçeğe uygun değeri ile taşınan ve gerçeğe uygun değeri değerlendirme yöntemiyle belirlenen finansal araçların analizini içermektedir. Gerçeğe uygun değer hesaplamaları aşağıda açıklanan aşamalar baz alınarak yapılmaktadır:

- Belirli varlıklar ve yükümlülükler için, aktif piyasalardaki kote edilmiş fiyatlar (düzeltme yapılmamış) (Seviye 1).
- Seviye 1 içinde yer alan kote edilmiş fiyatlardan başka, varlık veya yükümlülükler için, ya direkt (fiyat olarak) ya da dolaylı (fiyatlardan türetilerek) gözlenebilir girdiler (Seviye 2).
- Gözlenebilir bir piyasa verisi baz alınarak belirlenemeyen varlık ve yükümlülükler için girdiler (gözlenemeyen girdiler) (Seviye 3).

31 Aralık 2021 ve 31 Aralık 2020 tarihleri itibarıyla gerçeğe uygun değerlerinde (Seviye 1) hesaplanan Şirket'in finansal yükümlülükleri Dipnot 24'te sunulmuştur.

DİPNOT 29 - DEVLET TEŞVİK VE YARDIMLARI

Şirket'in çeşitli tarihlerde aldığı yatırım teşvik belgeleri bulunmakta olup, ilgili mevzuat çerçevesinde bu indirimlerden yararlanmaktadır (Dipnot 24).

DİPNOT 30 - RAPORLAMA DÖNEMİNDEN SONRAKİ OLAYLAR

Yoktur.

.....

